盛京時報

陰曆五月十三日
昭和六年六月廿八日
中日紀祝休刊
發行人 佐原篤介
編輯人 菊池貞二
印刷人 東光明
發行所 盛京時報社
盛京時報支社
盛京時報支社

時論 民衆腦筋中的三個問題

蔣主席已赴江西。據說。是逕赴南昌。與各將領會議後。有赴漢口赴廬山等說。又說。此行預備二三個月等等。從蔣主席告將士書中。有極利害之話。如『即視爲遺囑亦無不可』等語看來。蔣主席此次剿匪的關係。似乎極大。

剿匪。這是剿匪麼？匪徒是剿可以肅清麼？如何程度才叫做肅清呢？這三個問題。是全國四萬萬民衆腦筋中。所盤旋審查的。

第一問題。是說。剿匪不是眞剿匪。而是平粵。這是一般憶測的謠論。說是。利用陳銘樞與張發奎所統陳濟棠新隊的關係。叫十九路軍打回廣東去。先叫廣東人自己打得一場糊塗。然後陸續派兵解決。這種揣測。未免不忠實了。縱使能辦到。而與剿匪的目的。和出師的意義。太相反了。或且竟是替共匪造機會。因爲如此一來。廣東地方。毀之又毀了。把國力削平這條路。然後徒勞而民窮老同志除完了。似乎不是解決時局的眞相。或更是造成匪禍。以我們推想。武對共更深。欲打破各界黨部思想。而利用人種弱點。屬於黨部自己火併方法。更非人道。故第一問題。恐怕不成問題。我們相信。蔣主席必是眞剿匪。

第二問題。匪徒是剿可以肅清麼？這問題卽大大的可以討論。把幾十萬大兵。圍攻某處某處。將所有股匪。逐股肅清了。這就是六十年前中國剿匪老法。然而在當時剿髮剿捻時代。也不只是注重在剿字。打開曾文正公奏議看看。對於民衆是何等接近？對於政治是何等振明？尤其是對地方官的操守和責任。十分注意。尤特別者。他們全是文人儒者治軍。而軍紀嚴明非常。拿出公平心理。提升和參劾。一點沒有偏袒嫡系心理。才能收最後的成功。絕不是專用剿字。現在的江西等處。匪的成分。一部是共產黨。一部是潰兵。一部是窮民。加以匪的來源。一部是內戰結果。一部是苛捐雜稅結果。一部是黨的歷史演變卽是鐘共結果。大多數都在乎政治上未上軌道之賜。以如此複雜形勢。如果不從根本上刷新政治團結黨員八字做工夫。弄出有事實的成績來。而欲只剿字收功。也是極不容易的事。

第三。如何程度才叫做肅清？這問題很值得研究。大軍所到之處。共匪全入深山。固然不能叫做肅清。卽使僅打破一兩處匪巢。似乎也不算解決。譬如東固洪湖。報上屢次傳言攻克。何以又傳猖獗？可見所謂肅清的界說。如果不預先規定出來。則到某時期頓然宣告已肅清了。不成問題了。班師開宴。人民卻沒法徵信。因爲黨國當局。對於責任觀念。向來不甚明瞭。民衆向來又是時時猶疑猜度的。故此到某時期。其結果肅清不肅清無法證明。非祇有老百姓吃虧。所以必須決定剿到某程度。才算肅清。例如說。全境開始除各匪。均已無大宗股匪。同時由賑濟善後做了。然後宣告一段落。等類具體的通告。而我們民衆。可以按照總計畫。在我們民衆的立場上幫助一切。

民衆們。沒有不擁護政府的。唯其十分擁護。所以希望當局從政治上。從黨的生命上。根本立下滅匪的基礎。而政治上的宣傳要。與歷史上教訓。凡是一個國家。只要有多量的軍隊。不論的財政上是沒法能夠上軌道的。政治不上軌道。是沒法能使土匪絕跡的。當局們。只要知道這些情形。同時改良。何愁不成功。本來也沒有反動分子呢！

請看此偉論 （俄）

所謂『報紙絕對責任論』。愈出愈妙。最近更提起一個經濟新學說。辯證其確實性(?)。眞令我們報界後進小子。不知所言矣。據該經濟新學說稱『新聞紙售價而出刊。對閱者應負責任。通訊社得酬而發出稿。對報社應負責』。這是很奇怪的偉論宏旨。試問通訊社以一般社會爲對象。而訂閱之報社。不過爲一部分之讀者。不知對於報社以外之社會。絕不負責任？就中國現狀言。閱報者少。不閱報者多。未審報紙對於一般大多數之人民。並無負担責任之必要？

然而蒙此項新經濟學說之最大恩惠者。實爲本報。緣彭志雲先生未曾閱本報。換言之。確非本報之閱者。故本報對於彭先生絕對無責任。是『御用報』之所懇切教我者焉！

·對鏡看一看 （俄）

有一漢子。突提路人。指其面上。吹吹嘵嘵。辱罵不休。推其意之所在。似罵其人面上之有雀斑也。及試觀該漢子的面。始知千創萬孔。殆不具人形之一個黑麻子耳。於是旁觀者皆啞笑而去。

可憐的黑麻子！汝若欲罵他人面上之雀斑。至少須先回家對鏡看一看。旋即對於假遭旱魃的無數小泡子。從速實施填埋工事。俟填平一點後。再來罵人罷！

·未免抽象的 （俄）

自『盛京時報』假造報告』記。上『華文外報』…『再過四五天。大約有『□□□報』…』的辟明出刊。比之謂『脫頭無尾』！

新詩 歡迎投稿

再會吧 （陶白露）

再會吧，我底嬌小玲瓏的愛人！

○

你是我底生命，你是我底靈魂，
你是我至尊至敬唯一的神明，
你是這般的聖潔，這般的天眞，
世間的一切敵不過你底濃情。

○

永不忘懷的是你可愛的芳名，
更不忘懷的是那倫倫的一吻，
你賜我的恩惠使我刻骨銘心，

○

看見了福案，定想起我底一
你說你愛我，也許是你底眞誠，但是我們的愛終究如友如賓，
你說不忘我也許是你底本心，
但這分別以後又是甚麼情形？

○

你勾起我已死的戀愛的熱情，
你造成我可怕的頹廢的人生，
你引得我終日神魂倒了神魂，

○

你害了我半夜裡涕淚兒交零，
我爲你把全部時間犧牲，
我爲你把大好事業挪誤，
以往的親親如今怕成泡影，
眼前的種種莫不是一片浮雲，

鄂南一帶水寇猖獗
洗刦寶塔洲圍攻新堤 沔陽監利一帶俱糜爛

漢口訊云，鄂境赤匪，其在東北則與皖接壤者爲山賊，而盤據洪湖者爲水寇，水寇擄擾區域，殆不若山賊之廣，而插足之雜，殆甚於山賊，故往往以小股四出行劫，而官兵窮於應付，官方攻破洪湖之報，在去年即已盛傳，而邇來沔陽監利一帶，寶塔洲陷落，新堤告警，沿江一帶，頻來風鶴之驚，驅至漢陽、漢川，與仙桃鎮，亦受波及，遂勢殆如春雲之四展，而雜踞於波蕩之間，香洪湖附近及漢水中流，川溝交錯，港汊紛歧，利于水寇之盤旋，官方缺乏精練之水巡，梭巡水面，而難防斯土之陸軍，大都閒散無能，非遠臨營壘，不肯出擊，故寇飄若無物，來去自如，現堤界於長江與洪湖間，興檣如林，商務輻輳，有小漢口之稱，水寇垂涎已非一日，徒以巖然軍艦，停泊江心，合之壯偉，況新堤團防之勇健，足爲鄂南諸縣之楷模，寇擾鄰村，常拔刀相助，屢有斬獲，寇尤憚之如虎，寇在洪湖，米鹽缺乏，坐吃山空，不能不出外覓食，湖之周圍，皆有其根據地，如東北則珂里灣，林關，西北峰口，汊馬口，西南朱河，下車灣，尺八口，而沒無當，初無過問之者，然以予之腹餉，此數處皆已家徒四壁，野無靑草，不得不移其視線，擇肥而噬，新堤既可望而不可即，次焉者莫如寶塔洲，該洲與珂里灣相距密邇，貿易甚盛，有稅局及郵電局，亦一瀕江要鎮也，國防陡閘寇至，相與瑟縮，各棄械逃命，稅局及各機關星散，民衆號泣奔避，恨無翅翎，羣寇昇運財物，轉瞬一空，然後肆意焚殺，昔之人烟騰茂者，至是僅餘瓦礫，居民非逃卽死，已絕影跡，羣寇大獲而歸，膽量愈壯，糾衆猛撲新堤，勢若奔馬，刻與團隊激鬥之中，雖團隊與軍艦維護得力，或可幸全，然已備受虛驚矣，此外如沔陽屬之楊林關，新溝嘴，廬口，黃蓬山一帶，皆在驚風駭浪之中，據報仙桃鎮之夏家埠頭，胡家場一帶，皆在……投匪德昌之殘部，竄擾監利郝穴間之曾濟觀，投自桃山突圍以後，即遁洪湖坐頭把交椅，實則捕治水寇不必急功躁進，官軍合圍，斷其糧道，既有海軍爲輔，不出一月，羣寇縱有偸天換日之手腕，勢將餓斃，乃竭陸海空軍之力（兵艦長駐新堤監利一帶，防其偸渡，飛機偵察匪情，拋擲炸藥，亦已多次），經營半載，而羣寇馳騁自如，未損毫末，徒播捷音，以塗飾天下人耳目，吾人於此，誠不能爲官軍諒也，至漢水方面，近來管備旅長容景芳，巡視防務，發現大批水寇，行動極爲飄忽，蓋寇每當白晝登陸行劫，天色沼之時，張幕野宿，仍以哨兵列戍，如遇官兵捕拏，則撤退入水天深處，官兵往往望洋興嘆，匪或則僞爲漁舟，擇防軍疏漏之處，蜂擁而上，打家刼舍，迨防軍察覺，已悄然無跡，莫知去向，此處軍艦不能駛入，故防軍尤覺疲於奔命，覩此可見赤匪伎倆，層出不窮，近有人謂兵笨如牛，匪捷如鼠，殆非厚誣之論也。

川軍實行入鄂勦匪

漢口訊云，鄂西防務督剿匪直轄，並經副司令派員點驗後，外間即有許多傳聞，謂山西憲兵將改編爲東北憲兵……軍事，蔣總司令經責成第七路……〔以下字跡模糊〕[illegible]

晉憲兵改編

太原通訊云，山西憲兵自歸東北編遣了，……茲聞東北決定將山西憲兵共編一大隊，總數約三百名之譜，直轄東北憲兵第……隊，隊長由李守先任，……其第一二日內即可完全抵省，至大同之第三營，臨汾之第四營，均乘大車由各該防地起身，兵于昨日返省，由該連長率領，……一俟大編遣，此行編遣……[illegible]

游池開場體賽 史興隆亦當參加

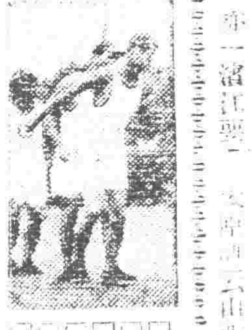

時日：廿八日午后一時
地址：日站萩町游池

日站萩町遊泳池，于廿八日午后一時起，舉行開場禮賽，已誌本報，茲據續訊，是日參加體賽之選手，除奉天側川野高木荒木等健身外，大連當有長距離游泳者後藤之參加，又華側游泳界數一數二之史興隆兄弟，亦當來瀋參加，屆時當呈一番盛況，是日比賽項目如下，並歡迎華人參加。

▲一般比賽五十米，百米，（二百米，四百米，千五百米），以上均爲自由型游泳，百米仰泳，二百米接力，八百米接力。
▲見女比賽二十五米，五十米，百米。
▲餘興 老人接力游泳，跳入水法，泳法，探寶，水中力戲，潛水等等。

體運主事會議 下月在瀋開會

東京廿五日電，滿鐵頃決依日文部省與關東之後援，在奉天開全國體育運動主事會議，日期自七月二十一日起二日

全英網球賽 雙打日破英

威木布爾敦二十五日電，全英網球選手權大會，第一次雙打賽，于本日舉行，佐藤川地組（日）對柏藍米基厄爾組（英）七—五，六—四，六—一，日組勝。

籃球戰 國光破北星

國光籃球隊，于廿五日午后五時，與同澤中學北星隊舉行籃球比賽，結果以五十五比十之成績國光隊獲勝。

體育界拾零

▲錦縣縣立師範中學，自二十三日起，至二十五日止，舉行該校足排網籃等球賽。
▲營口縣立師中，對北寧路局隊之足球戰，已于廿五日舉行，結果二比零，師中獲勝。
▲國光籃球隊，當于二十八日午后四時，與東大附中隊在附中球場舉行比賽。

廣告

天津丸 六月二十九日
奉天丸 七月一日
大連丸 七月四日
天津丸 六月廿九日
濟通丸 七月一日
天潮丸
龍口行 六月三十日（旅順不行）
龍平丸
青島行
電話四一八五番
大連汽船株式會社
專屬貨客經店
大連市敷島町六番地
永和公司
電話七七二八五六八番
阪神航路專屬
大連市須磨町六〇番
荷扱店 澤山兄弟商會
電話長四六八二二一番

東三省古蹟遺聞 定價現大洋一元
續編 定價現大洋一元
文藝叢考 定價現大洋一元二角
哀史 定價一元
皇帝東巡 定價一元
盛京時報各書出版

高價收買 新舊金銀 白金等器
如願割讓者隨時接洽或電商
大連市吉野町二一
鈴木金陽堂
長電八二二六番

好機會

北平瀋陽鼓樓南 介福綢緞莊 分此繼續
夏季 全部貨品 特別大廉價念一天
▲另設意外便宜賤賣部
▲有見所未見過之新花樣 ▲有出人意料外之便宜貨

嬰兒大救星

七世家傳秘方 市政化驗許可
敬啓者 敝人本博愛之誠普濟之旨 監製之嬰兒救星三種奇藥確係家傳七世秘方百發百中屢試屢驗眞有起死回生之效非同世上各藥商之普通藥局方亦非敢效庸俗靠以平常藥品冒其名張其詞信口亂吹諸君幸勿再上此等之當吾言不謬患者欺譬人誤人也用過者當知之再本藥房祇此一家並無分號有欽驗者逕函本報遠近所載各種藥品或函知本藥房取處可免不肯等僞造魚混之弊
嬰兒
消痞散 主治食積內熱咳逆腹痛嘔吐瀉痢面黃肌瘦久服能令嬰兒肥胖不論有無痞症瘦弱小孩通可適用
平熱散 肺清 主治驚悸失魂肺熱咳促氣喘胸脹身熱午後發燒一切抽搐痰涌及四時不正之瘟疫病純爲肺炎咳嗽之良藥也
止痛膏 常能提升嬰兒氣脈一貼斷根凡小兒腦痛腹瀉管保止以及女子下部寒盛久瀉不孕貼之部能奏意外之奇效
遼寧分銷處 大街興隆德、小西關信源長、大西關元長絲房、中街吉順隆絲房、大南關大北關恒興源、小東關同和發行處 日站茂林飯店、胡同福增合、大德祥北總發行處 瀋北郎家寺大街慶太成、外埠函購郵費另加一成

洮昂鐵路局標購鐵筋及打樁汽錘材料廣告

本路爲修築嫩江大橋擬標購鐵筋四六〇公噸及大號小號打樁汽錘各一具并附件材料如有願承辦各商務於七月十日前向本局材料課或駐瀋材料轉運所領取或函索標單及招標簡章定於七月十日下午一時在瀋陽大西關平里齊克駐瀋材料轉運所當衆開標凡投標各商於開標時須繳納投標押款現大洋伍百元中標者撥作承辦押金未中標者於該標解決後如數發還特此佈告週知
中華民國二十年六月 日

戒煙專門

本院對於鴉片嗎啡海洛英巴比那兒等各癮亦有專門之妙藥急時如吸管保不受一點痛苦拾日以內不知不覺將癮除完永久不犯入院及往來各有忌法社會諸君不能悞事戒費極廉
日站南滿醫科大學對過
松岡醫院 電話三四一五番
本院專製 戒煙良藥 脫離癮苦注射液及內服藥丸望醫士諸位請試用之方知藥眞價廉

中國華安合群保壽股份有限公司遼寧總分公司

本公司創設於民國元年資本額定現銀壹百萬兩係純粹華股之人壽保險公司信用昭著賠款迅速各項手續非常迅速已爲中外人士所深知茲將保壽利益及其功用列後（一）鼓勵勤儉勸導儲蓄（一）保障事業生活安寧（一）保障全家生計及本人晚年之享用（一）保障子女之教育婚嫁爲立德業之基業（一）預防不測之禍患可得確實之保障 凡我軍政學商各界人士願保壽養老贍家立業擇節奢費化零爲整爲身家子孫謀利益願來投保者請向遼寧大西門裡卅八號本公司索閱詳章
遼寧總經理 孫謙仁 啓

夏季 南方衣料備齊

門前展覽見馬路紀念大廉賣九扣
新由外洋運到膠基紗花玻璃紗法國綢富士綢花富綢麻紗高麗布各種花邊等無不俱備品質精良花樣奇新價格低廉望各界惠顧諸君駕臨試購無任歡迎
遼寧日站市場北門東首
丸見屋絲房 謹啓

九一四內服新藥

老人飲食之硏究

食量減少 飲食爲營養之原料。人身之強弱繫焉。所以人過中年。體質必漸形衰弱。卽因消化力衰敗。食量隨之減少所致。百齡機爲藥食兼補之良劑。力能滋補胃腸。恢復其消化機能。故八十老翁服之。亦能強飯加餐。老當益壯。
飲食停滯 老人飲食停滯之起原。或因過食魚肉。生冷及多渣食品。消化力薄弱。致食渣停積腸胃間。遂起腹痛。腹脹。便閉等症。百齡機力能消食導滯。潤腸通便。連服三日。食積自消。
飲食無味 老人消化機能衰弱。兼爲風寒侵襲胃臟。痰濕阻滯上焦。遂覺飲食無味。雖有佳肴。不堪下箸。卽於每餐後隨服百齡機三片。三四日後。便覺飲食有味。食量加多。
介福公司發行大瓶二元小瓶一元 瀋陽鼓樓西 中法大藥房經理

請門各種之救星 服必痊愈 絕無流弊
每瓶一元五角 全國分行及各藥房均有出售
瀋陽鼓樓西 中法大藥房發行

全滿洲特別犧牲大競賣 贈品得籤番號發表

二十日會同警官監視嚴正抽籤結果得籤如下凡得籤者請詳閱下列條項爲要
一甲種得籤番號係與各等各組相同故商品名●及何組皆無關係例如 1060 者無論其爲『某商品』之三十九組或『某商品』之四十八組其番號爲1060即得籤可得一等彩二等以下亦如此相同
一乙種得籤者亦同商品名爲何並無關係 一不拘甲種乙種限至三十日在大連向本社 在旅順●大石橋●營口●鞍山●遼陽●奉天●撫順●鐵嶺●開原●四平街●公主嶺●長春●本溪湖●安東者●逕向各輸入組合瓦房店向本社支局有甲種乙種之別將得籤番號等位住所氏名書明報到於期間內不報者過期廢籤作爲無效
一彩品換領期自七月六日起至十五日爲止計十日截止以後恕不換領務祈於期間內來函是盼換彩地址容後發表

甲種

一等 双幅毛毯（各一床）

1060	3060

二等 單幅毛毯（各一床）

1276	3276
1929	3929

三等 婦人洋傘（各一把）

1211	3211
3324	3324
3575	3575

四等 小裁夏服料（各一身）

284	1099	1127	1340
1478	2284	3099	3127
3340	3478		

五等 大人洋襪（各一双）

123	186	303	364
1142	1189	1333	1543
2123	2186	2603	2964
3142	3189	3333	3543

六等 揉臉粉紙（各一册）
未得籤者全贈此品

三等 金殼手表（各一只）

159	215	366	448
899	1159	1215	1366
1448	1899	2159	2215
2366	2448	2899	3159
3215	3366	3448	3899
4159	4215	4366	4448
4899	5159	5215	5366
5448	5899		

四等 毛毯（各一床）

20	186	406	410
415	616	704	749
792	932		

以下有四等得籤番號加入 1000 2000 3000 4000 5000 號碼例如 20 102 2021 3020 616 1616 2616 3616 3616 等均得四等之彩品

五等 大人洋襪（各半打）

80	133	146	158
195	218	228	250
251	258	265	269
272	284	324	334
365	394	409	436
482	485	513	582
596	599	622	639
682	684	715	732
745	747	748	760
777	791	821	853
858	868	892	896
926	929	948	975
977	989		

以下有五等得籤番號加入 1000 2000 3000 4000 5000 號碼例如 80 1080 2080 3080 173 1103 2103 3173等均得五等之彩品

六等 洋手巾『各一條』
未得籤者全贈此品

乙種

一等 日鮮滿周遊券
二等（各一枚）

181	1181
2181	3181
4181	5181

二等 金殼錶表（各一只）

314	934
1314	1934
2314	2984
3314	3984
4314	4984
5314	5984

[illegible]

東北軍增防
將似壓迫反蔣軍

【北平二十五日電通電】北方反蔣派、以蔣介石統率大軍赴江西督師勦匪、並張學良在平罹病臥床、爲絕好機會、石友三孫殿英等計劃新西北軍之結合、著著進行中、一方東北側基于防衛自派計、並經中側懇請、決意於此際斷截禍根、將俟第二次增兵關內後、似欲採取積極的軍事行動、今後由萬福麟掌握北方軍事總指揮權、任于學忠爲前敵總司令、

王正廷談對日外交

【上海二十六日電通電】外交部長王正廷氏、今朝與重光代理公使同車、由京來滬、對於往訪記者有左項談話、

一、撫順煤台棧橋問題、絕對不可、認爲自中國地位之主張、從即華中日間關稅協定時、並未論及適用互惠稅率、且又無特別規定、故此亦適用新稅率、自屬當然之事、

二、關於收回漢口天津及其他各國租界、租借地、本日已分別向各國發出正式照會、至於爲收回租界、向何國提議、尚不能發表、此中日本是否包含在內、當能明瞭、

三、中日法權交涉、已稍有進展、但此不過在與他國交涉之後、須逐一步之程度、日本則提出何等對案之事實、當然屬無、

蔡元培抵平
談北來任務

北平訊云、監察委員蔡元培、爲出席北平圖書館新樓落成典禮、並出席中華教育基金委員會董事年會、特於二十二日下午搭平浦車北上、教育部次長錢昌照、奉命調查清華大學學潮事宜、隨蔡同來、於昨日（二十四日）上午十一時五十分到達北平、中委李石曾、吳鐵城、北平市長胡若愚、公安局長鮑毓麟、北京大學校長蔣夢麟、北平圖書館副館長袁同禮、張繼代表李士林、市黨部董霖、陳石泉、及各機關各學校代表及學生等百餘人、公安局並派保安隊警衛、樂隊到站歡迎、隨蔡同來者尚有中政會秘書狄君武、蔡氏出站後、應記者等要求、在車站候車室作以下之談話、

本人（蔡自稱）在京時、接得中華教育基金董事會通知、定於本月廿六廿七兩日、開董事年會、又以國立北平圖書館新樓、亦於廿五日（即今日）舉行落成典禮、本人爲該館館長、故特北來、除參加教育基金董事會、並參加圖書館新樓落成禮、預定在平就擱一週、即行返京、此次中華教育基金董事年會所討論之重要議案、即爲美國退還之第二批庚款分配問題、其第一批退還數目均在百萬元、分配於各教育機關、其分配辦法、先由常務委員會、將各機關所要求及應當分配之數目、草擬章則、提出于董事年會決定之、本人除參加討論外、並無若何提案、又謂中央對此次粵局之變、認爲係黨中彼此之誤會、故現時決致力剿匪、粵方無論取如何態度、中央決不以武力相加、現時且有意聽其自然、使其自動覺悟、至外傳中央將再派員赴粵、或有本人赴粵調解等事、均非事實、胡展堂（漢民）在京頗安適、本人與彼亦常晤面、彼頗欲赴美國一遊、但因患病、暫時不克啟程、對國府委員職、或於病愈後就任、張副司令患病、中央各要人均頗關心、此時不知是否見客、如能見客、本人亦或前往探視、蔣主席對剿匪

中亞之富源

【莫斯科二十四日蘇聯電】中亞細亞最近考察結果斷定該地帶電氣總量有四千萬馬力、煤藏二百五十萬噸、油藏四千五百萬噸、對於該地豐富之鋼鐵等礦、現已着手準備開發、在加拉馬札拉及加拉達伊斯克各省、所發現黑白鉛礦、同時在北費爾干那及南塔吉日基斯坦等地、則發現巨大豐美之錢礦、南加札克斯坦、已確定爲中亞發展棉産之主要區域之代表、

蔣光鼐陷進退兩難
由九江抵滬入法界病院

【上海二十六日聯合電】關于蔣介石討伐共匪、保有決定成否權限地位之第十九路軍蔣光鼐蔡廷楷兩部態度、仍然有種種風說、其中心人物之蔣光鼐、在九江迎接蔣介石後、已抵上海、於昨日入法租界之某病院、惟第十九路軍將士、殆屬廣東出身、其態度似不容易決定、

中國最近外交情勢
南京外交部正式發表

【南京二十六日電通電】國民政府外交部、于二十六日發表、題名爲最近外交情勢之對內聲明、其內容極力主張將開收回租界交涉、又收回法國漢口租界及廣州灣租借地之交涉、俟收回上海法租界會審衙門交涉終了後、即時開始交涉、日本在重慶之租界收回交涉、與他租界分離、首先開始交涉、已完成準備、對俄收回東鐵交涉、自廣東事變發生以來、俄側故意遷延交涉云云、

幣原外相談戰債案
無積極陳述意見之必要

【東京二十六日聯合電】關於福巴大總統提倡之戰債及賠款支付延期問題、日本與美德兩國、尚無正式交涉、故二十六日之閣議、不以此爲正式議題、關於本問題之經過、各閣僚今日提出質問、經幣原外相回答如下本問題福巴大總統對日本尚未正式交涉、惟日本對美國並無債務、因此關係、交涉遲晚、然我國關於此事之意見、無儘先發表之必要、祗有條件賠款得由德意志請求緩期支付、此次無條件賠款、亦包含在內、故對此之承認、須付會議各關係國、當有何等討論、

洮昂鐵路局工務處招標廣告
爲廣告事、本局現擬招商標修改寒嶺江大橋工程、內製造鋼筋洋灰橋樑及修築橋墩等工程定於七月一日上午十時在本局當眾開標如有願承包者務於期前速到本局工務處或[illegible]

蔡禮律師 受任 花旗銀行常年 法律顧問 特此通[illegible]

杜魯基自叙傳　吾之生活（114）
（邱佳譯）

第十七章　新革命準備

紐約股份交易所遭遇所謂「黑暗之禮拜五」時、吾尚住在喜爾叔威克之波希米亞人街此項混亂可謂世界危機之將來朕兆、與日俄戰爭及次之之革命同、誠爲使俄國由根底動搖者也、關於此事果能期待如何結果？黨內意見大體一致、謂爲此項危機提論黨派區別、均對於高度革命爭鬬、恐有所貢獻、惟吾獨表示反對、凡大戰爭與敗北之後、危機不使勞働階級益趨激昂、反事使之消沈、即推翻勞働者對力之自信、並挫其政治的士氣、於如此情勢下、唯工業復興善能使無產階級益結束其隊伍、注其血管以新鮮血潮、並使彼等恢復自信、可能將來之爭鬬、

吾之右項意見、竟受不信與非難、黨之公認經濟學者等亦均提出意見、謂爲在反革命之下、產業好轉到底難望、惟吾之意見與之相反、認其基礎於經濟界復活與此事喚起新罷工風潮之必然性上、進吾議論、以謂爲次之所可發生之新經濟的危機恐予革命爭鬬一新刺戟、詎此豫斷竟得如字之適中、工業好轉一事、不拘反革命、及至一九一零年、竟爾展開、同時罷工亦來、一九一二年勒拿金礦槍殺勞働者事件、無端引起各地之反抗、直至一九一四年、危機明至、聖彼得堡再變爲勞働者巴里刻特戰場、大戰勃發之前夜伺候皇帝之保安略勒君目擊此情、如此理論的政治的證明、皆吾將來之活動、有無限的價值、吾曾在第三次國際勞働者大會席上、爲將來革命的危機之一條件、極力主張戰後歐洲經濟的復興之必然性、彼時反對吾意之代議員占壓倒的多數、至最近吾再有應向第六次大會問該會理解中國經濟的政治的情勢之失敗責任之必要、以何爲失敗？即中國革命雖招無條失敗、然其國家因漸漸經濟的危機、恐當仍然繼續進行等謂之無可靠的希望中有所現呈、過程之辯證法、殊不甚難、雖然較於真正事實中發見之、然易被公式化、總之、當考究此項問題、與動輒招來政治的重大錯誤可懼的結果之偏見所易存在之物、無斷的常有接觸、

關於少數黨之將來與黨內部組織問題見解、『眞理報』絕不得達到列寧之正確程度、吾仍然期待新革命、與一九零五年革命同、當使少數黨走開革命道程、雖然至選擇教義及政治的鍛鍊之必要等項、爲吾所輕視、關於黨之內部的發展問題、吾爲一種之社會革命的宿命論所捉、其立場稍有所誤、殊不能否定、惟若以此誤點較諸由哥嗚黨陣營批判吾意之人、倘遙勝於彼等之特色即失思想之官僚主義的宿命論、（未完）

美國務長官之聲明
關于法國回答之覺書

【華盛頓二十六日電通電】美國國務長官斯蒂姆遜、於二十六日朝發表左記覺書、

法國政府、對於福巴大統領提議之戰債延期案之回答、斷爲懇切、充分滿意、由法國之該回答、由完內擁護楊克案之精神、對于關聯楊格案之無條件賠償年金、表暗默規定之見地、對于福巴氏之提案、非對於各國間協約發求之反對延期、本來福巴氏之提再審議或改訂於如此之協約下限定一年延期支付問題、吾等就其善後處置、更與關係國有交涉之必要、

法側招待德國首相

【巴黎二十五日電通電】法國政府、本日（二十五日）向駐法德國大使提議、謂法國政府預定七月四日至六日在巴黎招待德國首相及外相、德國側對之、大體似無異議、惟該提議與會見結果、德法兩國、實現真實之進步與否、頗惹注目、

粵桂軍實力
陳濟棠決內線作戰計劃

香港訊云、粵戰之爆發、在今日觀之、已勢難幸免、其所以不即實現者、實有兩個原因、（一）十九路軍因蔣介石與共匪鏖戰於吉安、吉水、峽江、永豐一帶、約數萬人、中央所定清剿匪共計劃、因以前分剿之失效、現已將匪驅集一隅、取大包圍之勢、所謂集碟之日也、故十九路軍爲截擊匪共之下游、已由贛西北間向吉安前進、其返粵之途、實爲南贛北轍、其已開到信豐大庾者、不過一小部分、爲警戒後方之小部隊、並非粵之前鋒也、（二）中央對於粵局、雖知其組織已擴大、然由各處返粵之黨國要人如古應芬孫科等、在黨國均有相當歷史、猶不願其負破壞和平統一之名、而重其罪過、彼輩如有覺悟、立散其已成之局、則黨的問題尚可從事磋商、粵局亦不難於和平解決、有此上因、故粵局戰事仍在密雲不雨中、使陳濟棠尚有機會於從容布置耳、

陳濟棠以十九路軍既不肯相助、又不表示中立、自不能認爲敵體、故其現在之軍事計劃、完全以十九路爲對敵、今先將陳濟棠之實力一爲估計、（一）現所謂余李香三師軍者、本爲五十九、六十二、六十三三師所改編、每師計兩旅、（今已升爲師）、每旅計三團、另設直轄獨立團一團、直隸於師部、（現爲軍部）、以外尚有張瑞貴、黃任寰、范德星三個獨立旅、每旅三團、（范部缺一團）其餘駐燕塘之教導隊、約可編成兩團、駐黃埔之警衛師、不滿兩團之衆、此部分爲新兵、尚在訓練中、統計陳濟棠所有之實力、爲三十一團、每團約千人、（只有槍計）共三萬一千人、此爲有戰鬬力之士兵、北江憲兵尚有十一中隊、警務隊亦有三大隊、然均無戰鬬力、應不入算、（二）張桂軍之兵力、自今年改編後、爲吳奇偉師三團、（屬張發奎）、李品仙師三團、（屬湘軍唐生明）、覃連芳師二團、廖磊師三團、韋雲淞師二團、黃鎮鎔師三團以上屬桂軍、總共十五團每團不滿千人總計槍數爲九千七百三十餘支、以上即爲粵桂兩省現有之兵力、惟張桂軍同現在何縱有入桂之形勢、李宗仁已調集各部於平樂、以便當中策應、有無能力分兵援助陳濟棠、尚屬疑問、況張桂軍久欲伸其勢力於粵、現在有無別種陰謀、亦在所不可知之數、復以現實情形觀之、張桂軍在此殘餘之時、而有械彈服裝及一切軍用品物、極形缺乏、倘在趕急補充中、其最幸運者、在殘喘彌留時、忽有粵局之變、正如病在彌留時、忽霍然而愈也、陳濟棠固知張桂軍不能爲己助、又知自己所有之兵力、僅如此數、故無法以應付東北兩江千係里之防線、其決心縮短防線、決以內線作戰亦以此現在陳濟棠之作戰計劃、分內外兩度防線、內防線由魚珠爲起點、經石湖一帶由崗至瘦狗嶺復經白雲山之後面一帶高崗、轉出小坪石井、外線則由澳頭起、經淡水白芒轉過增城之北、以至從化之派潭、直達於琶江口、此陳濟棠作戰計劃之內外防禦線之大概情形也、現在內防禦線實施工作、已有一星期、作工者爲各縣解之來伕役、現一部分之戰壕已經完成、綜計此項戰壕工程、以人工材料費用計當地一百萬元以上矣、查陳濟棠所以採取內線作戰計劃、厥有要因、駭八路軍原有實力既爲三十一團、充其量不滿四萬人、以之布置東北兩江、分則力薄、聚則勢厚、故宜求而勿分、（二）陳濟棠既認定對敵爲十九路、則決與之決雌雄、在勢力相等之下、自非集中全力不可、以上二因、爲決然取內線作戰之最大原動力、現某軍事學家、則對於陳之簡單批評、內線作戰爲集中全力於一個相當之陣地、取以逸待勞之勢、使敵人從遠道來攻時、然後擊破之、從前白堤一役、與新街一役、均爲集中實力於近郊、與之作最後之對抗而獲得勢利、然此爲偶然之事、且從前桂軍並無飛機、今則不然、中央之戰鬥機、多於廣東數倍、飛機之威力、似非防禦工事所能抵抗、在歐戰已有顯證、凡內線作戰、必在地形便利及形勢穩健者方、始爲之如馮玉祥之守隴海線、亦可作一明證、惟廣州附近、既無特殊之地形、祗有運輸稍形便利耳、斷不能認爲作戰之目的、從前楊劉之潰敗至不可收拾、亦完全集中於廣州之故、今陳濟棠不加考慮、以爲白堤街兩役、人均被勝利、遂決然主張內線作戰、將來一敗塗地、必將噬臍莫及也、某軍事學家之立論如此、記者既不審軍事學、遂不敢斷定其成敗、以上各情形、諒爲閱者所欲知、故爲筆述其梗概而已、

軍縮會議延期傳說

【東京二十六日電通電】據海軍省二十六日接到海外駐在武官消息、預定明年二月在日內瓦開會之世界一般軍縮會議、因法國總選舉、及美國大統領選舉序幕之關係上、或延期至明年秋間開會、亦難豫測、但日本海軍省仍然照二月開會之預定、進行準備、

法國對美回答意見
反對楊克案賠償之延期

【紐約二十六日聯合電】二十五日由法國政府向美國政府送致之回答、要旨如左、

法國政府對于德國猶豫戰債支付一年問題、有向議會要求協贊之意嚮、但楊克案斷不可侵案、雖延期支付期間、無條件賠償年金、不得延期支付、

蘇俄全國文字革命

【塔什干得二十四日蘇聯電】全聯邦採用拉丁字母大會已在塔什干德（中亞細亞）開幕、到會代表各國爲阿仄負得吉、韃靼、加札克斯坦達捷斯坦、基爾吉斯坦、達得日基斯坦、土克門尼斯坦、烏茲貝基斯坦等、蘇聯民族局局長達得日耶夫氏、在其報告中謂、現在採用新字母者、已有五十六個民族、目下蘇聯比較落後之民族、成千萬人、已離文盲、此皆賴新字母之力也、

戰翼翹談北方時局
東北軍入關爲鎮攝赤匪
石孫龐宋等部並無調動

北平訊云、記者入手昨日下午六時、赴行營請見參謀長戰翼翹、承親自延見、對時局作下記之談話、

○華北治安無虞○　自粵變發生後、一般投機份子與神經過敏者流、雖不免妄事推斷、迭作謠諑、更有不逞之徒、遊說各地、希圖挑起亂事、實際毫無結果、華北各將領、均詳明大義、追隨副座、主張和平、一致擁護中央、自去年各軍改編以來、副座對各軍均一視同仁、各將領對副座、亦絕對服從、彼此共同努力、以維持華北安寧、非外人所能煽動、依余觀之、華北治安、可保絕無他虞、

○軍隊移動問題○　東北軍此次調動、實因粵變發生後、赤匪氣焰益熾、平津爲華北中樞、關係至爲重要、副座雖在臥病靜養之中、絕對以維持和平爲職志、故軍隊略事更動、以資鎮攝、於此尤見副座渴望和平之苦心、或謂東北軍移防、係別有作用、或有其他意味者、純屬無稽之談絕不可信、

○晉省目前情況○　晉軍自編遣後、副座對之、竭力維持、以寬大爲主旨、故各將領所部軍隊、均有辦法規定、惟因晉省財政困難、軍餉籌措無着、故自五月份起、除晉綏自己籌措外、其不足之數、則由行營按月協助八十餘萬元、軍餉既有着落、自能安心從事訓練、且各將領均治軍有年、明達事理、觀於對此次東北軍移防均認爲必要之一事、亦是概見其他、

○石孫等無異動○　石友三部軍餉、經副座迭與中央協商之結果、中央每月撥給四十萬元、其不足之數、則另由副座按月補助二十萬、亦自五月份起與晉綏及宋龐各軍、同時發放、並由行營派員前往點放、漢章（石友三）治軍甚勤、對軍隊刻正積極訓練、各部仍在原防、並無若何調動、明軒（宋哲元）近時有函電到平、報告防務情況、最近接宋巧（十八日）電、詢問副座病況、內有職軍自去年退駐晉南、幸賴鈞座維持始有今日、前曾面陳以後益以鈞座之意志爲意志、惟命是聽、人格所關、始終不渝、此間防地一切安謐、堪釋錦系等語、龐炳勛部扭駐晉南沁縣一帶、時有函電到平、殷殷以副座起居爲念、此次放餉之後、官兵無不欣忭鼓舞、更辰（龐炳勛）爲人忠厚誠懇、極講信義、余與彼交誼甚篤、彼常言、人生行事、人格信義、須爲保存、服從副座之心、始終不渝、副座對彼亦極重視、東北各將領亦極欽佩其人、每與往來、孫殿英部現駐晉城一帶、孫爲人肝膽義氣、素稱豪爽、在大元帥時、即甚策勵、對副座尤表服從云云、此外戰井謂副座因勞頓致疾、刻已痊愈、體温脈搏、均復常態、惟尚須靜養、故未能出院、江西赤匪、近經蔣總司令親往督剿、且增四師兵力、最短期內、自能戡平、粵中派別複雜、不久自可和平解決、蔣總司令昨有電報告、已於二十二日安抵南昌、不日督征、師親江西匪患、即可肅清云、

西藏兵進迫打箭鑪
達賴謀佔領全康

南京訊云、外電、藏兵本月十日、已佔領裏塘（即理化）、距打箭爐僅二百里、華軍不到千、藏軍約三千川軍志在割取一種烟與東進、不肯援康、康事遂有今日、達賴意在佔領全康、有令嘉獎入康各部、而中國內部、尚謂達賴接受調停、不啻自騙、又調查康藏糾紛專員唐柯三電呈蒙藏會稱、離容後、於十一日抵康、接藏方代表瓊讓函、請赴甘孜會商調解辦法、但該處現時仍爲藏軍佔領、擬先行交涉退出甘瞻、以示和平誠意、餘精續報、蒙藏會令西藏辦事處、速催駐康辦事處正副長降巴曲旺等赴藏、會同調解達白兩寺爭執懸案、

日儲金現況

【東京二十六日電通電】據大藏省發表儲金部現在狀況、資產總額三十二億五千九百十七萬餘圓、就中郵便儲金及振替儲金、達二十六億六百六萬餘圓、

快飛行家
翔破烏拉爾

【莫斯科二十六日聯合電】今朝五時、自莫斯科出發之蒲[illegible]自此經由伊爾庫次克赤塔、伯利、飛向巴斯克、在該地補給最後燃料、作太平洋橫斷飛行、

【莫斯科二十六日電通電】美國飛行家蒲斯特與加蒂兩氏之週遊世界機、二十六日午前五時、自莫斯科出發、飛向諾保錫比爾斯克、豫定在該地補給燃料後、於二十六日中到貝喀爾湖畔之伊爾庫次克、翔破西伯利亞平原三千六百哩、

意旅行團
抵莫斯科

【莫斯科二十四日蘇聯電】意大利實業家財政家旅行團一團已抵莫斯科、該團共有團員卅人、均爲意大利最大銀行及實業代表、該團首領爲意大利實業組合秘書長、意國會議員歐里維蒂氏、團員中有參議員昂格策里（費阿特摩托公司總長）參議員加瓦策羅、（前陸軍總長、現安薩魯多公司總長）伊曼牛爾、（比策勒公司副總理）薩格拉莫薩（布瑞達公司總理）等、意大利考察團將在蘇聯停留兩星期、除參觀莫斯科及列寧格勒最大工廠外、並參觀各地社會文化科學機關、涅普爾發電台及尼日尼諾夫哥爾德之摩托工廠、

萬國議員會
日本代表

【東京二十六日電通電】預定十月在布拉格爾開會之萬國議員會議、日本出席該會議之下院代表、決定如左、

松井郡治（民政黨）　大里廣次郎（民政黨）　高橋守平（民政黨）　本日義成（政友會）　宮崎裕政友會

此外三木武吉岡本平等參加、預定七月十六日由東京出發、經由美國赴歐洲、十二月二十日返國、

日醫師會會長

【東京二十六日聯合電】北里男爵逝世、結果繼任日本醫師會會長、決定由現理事長北島多一博士繼任、預定七月二日開總會正式決定、

馮代表抵粵

【廣東二十五日聯合電】馮玉祥代表之唐悅良、于廿三日抵廣東、目下向各方面活動中、

王金鈺近狀

北平訊云、王金鈺昨在香山飯店爲其公子端甫與李女士結婚、李女士爲李澤氏師長之女公子、與王舊有姻婭、由山東建設廳長王典型証婚、事前並未出帖、友朋多不知曉、故男女來賓到者僅百餘人、到場觀禮者有王樹翰、王樹常、吳鐵城、張學銘、白堅武、[illegible]等、午後二時舉行結婚禮、禮成攝影、至四時餘始行竣事、王氏病尚未愈、嗓音猶啞、仍須多日調養、恐一時尚難銷假回防云、

俄努力漁業

【列寧格勒廿四日蘇聯電】蘇聯自造之第一隻大漁船、已由北方造船塢監督下水、自本年七月起、北方造船塢即開始於每月內建造大漁船數隻、計本年內決共造七十隻、所有此項漁船、均將駛往木爾曼斯、而加入該地漁隊、

馮玉祥在晉南曲沃
派護士助農民割麥
常微服與雇農談話

太原訊云、値茲擾攘之秋、馮玉祥氏之行蹤、頗爲國人所注目、茲據曲沃來人談稱、馮現寓於曲沃某村一富翁家、侍從僅三四人、起居飲食亦甚簡樸、每日興眠甚早、且極有規律、飲食以素麵爲常、肉食不多進、一切所資皆係以代價購來、凡有饋贈、無別豐薄、一概婉詞拒納、每因致與所至、出田野間散步、近時農民日在紅日下收穫夏麥、爲狀甚苦、遂派其隨從、幫助農民工作、對飲食工資、均絲毫不取、又與農民閒話、本爲馮之故態、該住宅主人、家有雇農數人、日於工作完了、夕陽西下之時、團坐談天、馮氏每亦微服參與其間、談笑爲至樂云、

緊要啟事
啓者道人出家於本溪縣九頂鐵刹山八寶雲光洞三清觀迄今已三十餘年日事擴布薄有積蓄因思鐵刹山古跡名勝冠絕遼東而香有廟宇日就傾圯名山風景因而減色爰擬於山麓增修三義廟一座以壯觀[illegible]

大連支社啓事
逕啓者本報爲謀讀者便利起見已將本埠分館撤消歸由支社直接辦理由本支社組派報紙按日派送報費亦由本支社直接收[illegible]王省三君已另有高就與本報脫離關係凡有[illegible]

恭頌德政
駐新陣軍六百五十五團一營營長趙公民任七個六間房村於夏歷五月五日舍弟張永祥在草甸子牧放[illegible]

瑞有氏黑色補丸

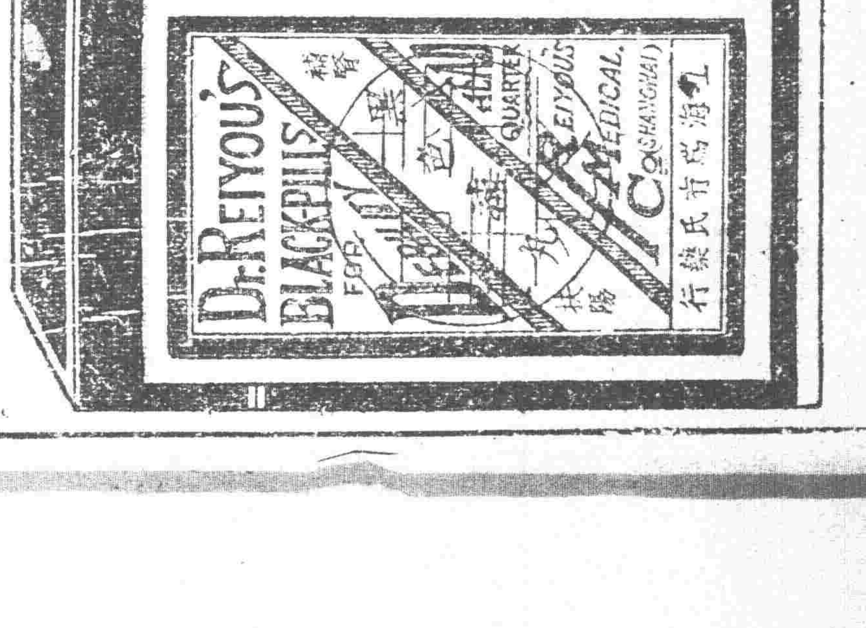

黑色補丸與藥係、瑞有氏大醫生研究有年、經驗宏富所含各藥效力偉大而性不猛、生精補血而體不燥、強筋壯骨固本扶陽使男女生殖器力更加對於腎病可稱全球無二之補劑也、發行以來經中國政府化驗註冊、特許專賣又經中美英日國醫學士證明各大醫學博士臨床均皆贊賞、認爲補腎之聖藥扶陽之良方也（主治）男女貧血五癆七傷氣虛咳嗽先天不足、後天虧損、房勞過度、少年戕身太早手淫過度、見色滑精、夜夢遺精、腎虧溺濕、常出涼汗、精冷精清、子嗣艱難、自汗盜汗陰莖短小、陽萎不舉、舉而不堅、堅而不久、房事早洩、腰腿疲疼、形容枯瘦、小便夜多、年久的白濁、或婦女之白帶及年久不受孕、凡由腎虛發生各症、服之非常有效、強精固腎如無病常服體質强壯、精神充足、永保無腎虧陽萎之慮以免早老貧血體衰之患如患腎虛陽萎之人、早服一日黑色補丸則早得一日全愈矣、此藥性質和平、功效甚速、四秀服之合宜、毫無流弊、效力偉大百發百中、服一盒有一盒之效力服一打有一打之功能、患病購服一試、方知言不謬也、

定價每打三十元每盒三元

外埠函購皆可郵寄　各埠大藥房凡經售西藥者均有代售倘無處購買將款匯至分行購買立郵不悞萬無一錯

總行上海英租界福州路八十一號瑞有氏藥行
分行哈爾濱道外正陽街西頭
遼寧十一緯路馬路灣汽車站
瑞有氏藥行

立愈肝胃氣痛靈藥　肝氣散
此散善能平肝健胃。止痛運氣。消滯利濕。功効如神。此藥主治各病。開列於下。口苦作酸。嘔吐清水。食積氣滯。面黃腹脹。胸膈痞悶。噯氣嘈雜。不思飲食。胸悶鬱結。脹滿痞痛等症。
肝氣散　每大盒二元　小盒一元

潤肺化痰立愈咳嗽　杏仁精
此藥性和平。功効神速。治傷風咳嗽。鼻塞。涕流。喉癢。音啞。氣喘。痰壅。痰中代血。肺痿咯血。肺炎肺癆。氣急哮喘。坐臥不安等症　此藥居家旅行。均宜常備。以應急需。不時每日服下數滴。功能安神舒氣預防肺癆。最爲有効。
杏仁精　大瓶二元　小瓶一元

起死回生家庭常備　十滴藥水
此藥專治。四時瘟疫。霍亂吐瀉。中暑傷寒。時症痧氣。神智昏迷。面色慘白。發冷發熱。肚腹作痛。手足痙吊。盜汗轉筋。頭昏目暈。傷風鼻塞。日夜咳嗽。心中煩悶。精神疲倦。痰湧氣閉。肝胃氣痛。小腸氣痛。紅痧。絞腸痧。吊腳痧等症。
十滴藥水每瓶大洋壹角每打一元

美國科學最新發明　白濁新藥片
此藥治急性淋病慢性淋病極有功效如膀胱炎尿道不清年久白濁血淋尿淋急服此藥功能殺菌止淋消毒清便服後半日或一日小便通利如常
白濁藥片每盒大洋四元

不欲打針機會到了　清血梅毒片
此藥治花柳各症。不論新近久遠。如筋骨疼痛。楊梅入骨。血分不清餘毒未淨下疳横痃。潰爛成穴。魚口便毒。各種疥癬瘡毒婦人小兒傳染梅毒等症。服之神效。
清血梅毒片定價大洋每盒一元

風馳全國婦科新藥　黑鷄白鳳丸
此藥即是上海韓奇逢大醫士。所製。專治婦女經血不調。赤白帶下。久不受孕無病服之。活血通氣。
總理處　黑鷄白鳳丸每盒大洋五元　每打五十元
總分發行處　寧遼小西關大街中祠堂對過　大生藥房
中國自動電話二一五二〇號

世界珍聞及其他

中國之拯救……不宜徒傷生命 印度甘地致語中國青年

國府曾派專使謝國樑氏，偕同緬甸華文日報主筆，譚雲山出使西藏，現譚氏已由印度返國，謝國樑因年老體弱，不堪冰天雪地之苦，中途竟爾逝世，據歸來譚氏云，此次赴藏，艱苦倍嘗，途經世界高峯喜馬拉雅山，度大吉嶺，始達拉薩，小住兩月，結果甚爲圓滿，沿途氣候寒冷，常在寒冷暑表零度以下，於歸來時，順便遊遊印度，與劉仁航劉秀尚道塔悲觀二法師，高劍文余萍客莊希泉同道考察各地佛迹，且購有照片及佛國紀念証物甚多，復次經德利，爲今之印京，參觀皇宮及新德利國會議院，總督府，博物院等地，又曾在西印巴多利與聖雄甘地氏會談，同居數日，頗受感動，甘氏曾托譚氏轉致中國青年數語云，親愛的朋友們，你必須再來看我，時間可隨你的便，我給中國青年的忠言，是中國之拯救，須用純正無疵之和愛，不宜徒用威權，徒傷生命，譚氏前曾在印席詩哲太戈爾氏創辦之國際大學任中文教授，此次考察藏印文化宗教甚多感想，一俟休息數日，即進京陳報國府與蒙藏委員會，並願盡力溝通中西民族文化，擬與黃任之黃警頑王一亭戴季陶太虛法師等，何辦一東方學社，以闡印甘地……

巨魚食人 浮於江面

上海函云，前日在平湖頭附近之小河南江面，有前（十六）發現一重約三十餘斤之大鯉魚，口含約三歲之小孩，浮於江面，隨浪上下，爲該處土人王某發見，即乘小舟將該魚捉獲，把剖之魚孩均死於其腹內，似魚食孩不能下嚥，而致死，但小孩不知是否失落溺斃，其狀極慘，後由王某代爲掩埋於小河南江灘泥土中云。

日飛行之創舉 空中補油試驗成功

東京電云，所澤飛行學校，舉行日本最初之空中給油試驗現已成功，即在廿四日午前十時先由藤田大尉駕駛，辻大佐同乘，駕飛機翔於離陸約一千米之上空，次由齋藤大尉駕駛八十八號偵察機，亦飛於空中，將着有鐵絲之橡皮管其端縛以鉛錘，由約二十米之空間垂下，當由藤田大尉在該飛機下約十五米距離之空中將該橡皮管捉住，挿於自己所乘飛機裝油之處，兩機即一路飛行，而空中給油作業，遂完全成功，實爲日本飛行界最初之事件云。

譚鑫培墓 被盜經過 殉葬寶物僅爲西太后之賞賜

北平函云，自東陵案以來，北平一帶盜墓掘陵之風，不斷發生，且每況愈下，由帝后之陵而及於王公之墓，公主之墳，近更愈演愈烈，連名伶譚鑫培之墓，亦被掘盜，益引起社會之驚怪，惟譚墓被掘眞相，傳述頗不一致，有謂確已棺破屍出者，有謂僅挖墳土，未及棺木者，更有之傳說界中人，聞多數亦云，棺木未毀，但王瑤卿則謂棺屍皆受損傷，其曾譚墓距平城七八十里，記者未曾親往調查，無非道聽途說，當然各說各辭，以與譚氏不失爲一代藝術家，南北各方注意此項盜案事件者，定不乏人，因於昨日親往視察，晨六時到西直門搭火車往門頭溝，由西直門抵門頭溝約五六十里，爲平綏路一支線，蓋因門頭溝爲產煤之區，此支路即爲運煤而設，附帶載客，抵門頭溝後，換騎驢子約行二十里即抵介台寺下院之譚墓，向土人問譚鑫培墓，多瞭日不知，問譚老板墳則老幼盡曉，墓亭相示，則見譚墓置葬在平地，距介台寺下院約半里，距譚墓不遠，尚有譚氏父母之墓，蓋該處一片地業，乃鑫培生前所置，其自己埋體地，亦生平前所指定，該地風景頗佳，譚墓共葬兩棺，爲鑫培與其繼配侯氏，據土人及爲譚氏照料墳墓者（照料譚墓者爲介台寺一和尚之兒）云，譚墓被掘，係在前月中旬，當時譚妻侯氏之棺露出，譚棺未動，事後發覺，立向譚宅送信，譚小培兄弟來到，檢點棺內，只幾種首飾，及帽上珠子皆已被盜，其餘衣衾等物並皆無損，屍體因未倒出棺外，亦無何損害，當即重加釘蓋，將被掘壞之磚土等督工修理，添築石灰石磚，較前加倍堅固，使不致再被發掘，一面並向宛平縣政府呈報被掘情形，請予查緝盜墓匪犯，宛平縣署暨公安局皆派員到此查察，並嚴緝掘墓之人，但至今尚未捕到一人云云，記者當周視譚墳，見其新修復之一邊，確甚堅固，又視四圍，樹木頗多，據土人云，皆當年送葬名人手植，用留紀念者，某樹爲某王爺所植，某樹爲某貝勒所植，某樹某樹爲某總長次長所植，異舉其名不能畢記，記者在墳畔徘徊，擬寫攝一影，奈遇有墳者阻止，遂未果攝，晦立片刻，時正日午而嘉樹有蔭，並不覺熱，松風徐來，幽雅宜人，頗歎此一代伶王之長眠得所也，歸後復到大外郎營一號訪問譚小培譚富英父子，意欲詳詢盜墓後善後情形，則小培父子參藝滬甯未歸，復赴粉房琉璃街小培之兄譚海清家訪問，海清亦不在家，其子出見，詢及盜墓事，亦承認其祖母之棺被開，飾物被盜，祖父之棺未動，所言與土人大致略同，並云『我們唱戲人家，那比皇帝太后，棺材裏有什麼大値錢東西，匪人居然也來下手，眞想不到』，又據一老伶工告愚，老譚平生最愛鼻烟，其心愛的鼻烟壺，當日或有殉葬在內，如果其棺材被盜匪打開，除若干鼻烟壺外並無他寶也，又據一般人推測，匪人盜掘老譚墓之動機，殆爲老譚當年供奉內廷，所受西太后及諸親貴賞賜物甚多，必有若干殉葬在棺材內，其實不然，老譚歿在民國五年，其時境況已不甚佳，加以死後諸子困窘，遇有値錢之寶物，决不肯埋到土裡去，即如現在，門首大書『英秀堂譚』之大外郎營鑫培故宅，在譚歿後之數年中，由其諸子數次典押於人，亦幾成爲他姓之物，及至近四五年，賴譚富英售藝掙錢，始由譚小培贖回，用克保全此唯一老譚紀念物之舊宅，故一般譚迷之戲迷大家，對此舉無不稱道小培父子爲有功門楣云，現譚子僅存三人，譚二名爲海清，譚五爲小譚，譚九，則爲最小子，現跟富英拉胡琴，大外郎營故宅，即由小譚居住，嗓子，其胡琴手藝並非極佳，亦不算壞，但境況頗窘，小余因與老譚有師生之誼，半存周濟，聞小余預備秋間出演，屆時即由譚二操絃云。

愛鳥老翁 死後令鸚鵡殉葬

倫敦函云，英領印度殖民會社，常年服務長期官吏某翁，最近年已高邁，於日前病逝，翁生平養最愛之鸚鵡一頭，寵愛異常，該鳥並能作種種喉之英語及印度語，翁臨終時，囑將此鸚鵡殺死殉葬，以便同歸地下，事後家人照辦，現已翁與鳥共葬於英國巴斯福利吉墓地云。

西王亡命與其祖同

西班牙前王愛爾方朔，被逐出國，已成爲歷史上之一人物，但歐洲人士對此，均迴憶一千八百七十三年西班牙前王愛梅杜被迫離國之際，所演事實，竟與愛爾方朔相出一轍，固大可謂祖孫同命也，當愛梅杜在位時，軍隊和，而不抱兵團形勢尤險惡聲耗傳來，與國失色，其實適處此乃手下最後之文告，以服從法律愛護國民爲言，精神頗驕蛀辭位，實行下野，願行登車離西京馬德里時，陸家駁外，衛隊星散，遂行簍宴，祇留站上一片其相尚武之聲丁不禁涕泗汎瀾，作堂因之泣，其景況之淒涼，完全與愛爾方朔相同，不過愛梅杜離國之次年十二月，現在愛爾方朔之父愛爾方朔十二世地位，因之此次被逐之愛爾方朔，亦仍雄心未死，但事與如何，轉輪乎，斯實不能一種妄想而已。

三言兩語

說謊話以掩飾其行蹤，爲結婚後的男子所必需之物，與已婚的女子於一對家庭樣。

○　○　○

一個男子見了一個心愛的女子，决不曾間到愛情的熱度可以維持多久，因爲一般的男子以能獲得時的歡娛即爲已足。

○　○　○

一個女子的心，可以深沉得像南洋的海一般，然而那決不會清澈地像春日的湖水一樣。

○　○　○

一人品格之高下，雖以外誘之誘惑物多寡以爲斷。

○　○　○

好的丈夫，和完美的戀人，是人爲而非天生，而女子自己即是那唯一的製造者。

深入地下八十層的屋子 任何劇烈地震不受影響

美國的屋子，力求其高聳天空，而日本的屋子，却力求其深入地下，爲甚麼要深入地下呢，因爲是地震太多之故，據說東京的中心點，擬建造這麼一所深的屋子，深入地下八十層，并且可應需要，而隨時添築，全部以鋼骨水泥石塊造成，作圓桶形，直徑一百五十五英尺，深一千一百英尺，有圓形通風洞，直徑爲七十五英尺，而皆是中，絕無悶熱之苦，所有現時代的設備，如電燈，電話，無線電，升降機，與日光反射鏡等，一應俱全，據說建造時間，可比建造一所五十層樓高的大廈，省去一半而建造的費用，約在二百五十萬鎊之譜，這計劃若是實現，那麼東京任是有何等劇烈的地震，此屋可以不受影響了。

瀛海舊聞

▲歐美飛行事業，一天發達一天，人家當作陸地坐車馬一樣，最近有人查空中飛行的旅客，全數共五百六十八人，內二百五十三人爲是了商業上的事情，一百四十六人，是爲了娛樂，一百零三人是爲了吸新鮮的空氣，五十三人是爲了訪問親友，上戲院看戲等等，十二人是出外旅行，只有一人是爲了參加運動去的。

兒童

我在星期日的工作

（東特二區十校高小一年一期生 陳士英）

光陰似跑馬的一般，不覺得又到星期日了！我在上午，溫習功課，刷洗衣服，下午約會幾位同學，到郊外遊玩，兒童園中有高大茂盛的樹，芬芳艷麗的花，還有小鳥兒，唱那嬌婉清脆的歌，使我的精神，實在舒暢，那末，在這一天裏，對於學業和身體兩方面，豈不是都有益處嗎？倘若跑到歌舞場裏去，把大好的時光虛擲了，那不是我所歡喜的事啊！

宵春 —生活片斷之一

◎—上圖即陳士英女士

如今呢！風呀！雨啊！愁殺的沒晝沒夜的刮着下着唉！眞使人煩悶呀！

無聊的我。獨躺在床上。靜聽那些風雨聲。惹起我心頭的萬縷愁思。唉！又似乎都吹到我心的裡。到底是我的心經不住了。幾乎就像被宅吹開似的。陣陣鼓起我難言的傷痛。唉！緊一陣慢一陣的雨聲。門窗刮得沙沙的響。室外的樹兒。如虎般的狂吼是風聲。玻璃的天窗上。擊玉般的丁丁是雨聲這些聲兒眞令人悽慘啊。

一個人爲何總是在煩悶裏。爲何總是在不調和裏過着生活？青年人爲何都愁慘得像秋天的寒蟬。又爲何都帶着未老先衰的容態？到底是爲了什麼含笑的眼裏。似乎藏着淚珠。甜蜜的話裡。似乎含着悲哀！可憐人只是做了情感的奴隸。自然的變化。徒使人興無味的感。流無聊的眼淚。

想到當時。窗外的風雨聲。仍舊是刮着下着。我因此而感到懷念了。我懷念我的家鄉。我懷念我的好友。唉！風呀雨啊……

夏雲多奇峯

延壽縣第一女子學校 史書英

摩登鏡

不論是誰，多少都不免有些商人的意味。譬如農民把所收獲的出賣。學者把知識換錢。藝術家把其所造出的美換錢……

強精補血 **精血素** 係空前未有之靈藥出世

精血素之主要成分

精血素係生精補血葯片根劇最近分泌學之研究加以理化學之操作尚取健壯動物体內之生命素及胃液原素膵液原素以及腦汁原素脊髓內分泌之液質爲主要成分加以珍貴之植物性藥品之要素提取其精華而去其糟粕按生理學與醫學藥物學詳加參考而製成此精血之原素是以入人體內頗有添精補血之力強筋壯骨之妙尤能健脾胃而增飲食理腎虧而生殖旺盛於人体爲最需要故此藥出世以來經各大官府醫官分晰化驗及各大醫學家臨症試用均皆贊許認爲近世無上之滋補強壯葯也

主治（明聲）：精血不足 神經衰弱 遇事健忘 精神減少 腎虧陽萎 房事無能 身遺滑精 胃不消化 食機不振 面黃枯瘦 四肢無力 夜不能寐 以及婦女 久不受孕 子宮寒涼 赤白帶下

逕啓者本行所經售之精血素藥片自發行以來功效卓著以致銷路日旺近有奸商假冒精血素牌號希圖漁利查藥品關係生命甚重且與本行名譽有關故特鄭重聲明本行精血素早蒙國民政府衛生試驗所化驗發給證書特許行銷購精血素者認明最標方不爲僞藥之欺

精血素縮小圖式

定價現洋 大盒五元半打廿五元 小盒二元七角五半打十三元七角五 服盒一元

東北總批發 遼寧小西門北太清宮對過 普克德藥房

招聘各埠代理扣利從優

韓潤身先生肖像

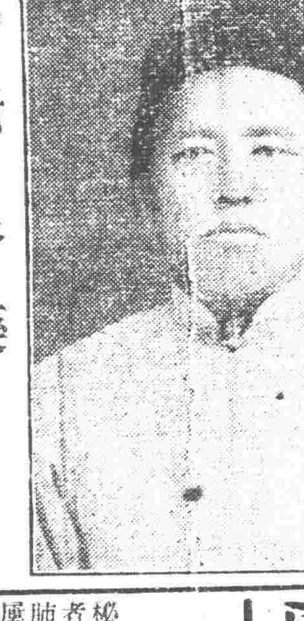

感謝良藥

敬啓者鄙人因被病纏痛苦萬分迫不得已致吸鴉片本意藉之以除病苦而圖苟安詎料遂漸成癖除生愛死外惟殘燈對照而已一介身枯骨僅若骷髏家道寥落生計日非竊念鄙本僻居鄉曲一介寒夫家境既非素封復有老幼數口相依爲命眼見雙親臨年而遭饑女弱子幼前途難得温飽人情至此孰不傷心雖毅然思以戒除之然積癖既深諸藥無効旋經人介紹嚴華氏戒烟丸而試服之不料此藥大與他藥不同非但毫無痛苦且神速服一打竟將鄙人多年烟毒戒除無遺非但鄙人終身感佩即余全家亦實感大德無可爲報特書數語附肖像一頁祈登報端略伸謝忱 鄉人韓潤身啓 六月三日

嚴華士戒煙丸 定價現洋大盒一百二十粒二元 小盒五十粒一元

總經理處遼寧 小西城門北電車道南東 嚴華藥行

本藥房在省城開設二十餘年久蒙紳商軍學各界光顧今爲杜絕淋毒傳染起見現由西洋運到淋病新藥

殺菌止淋丸

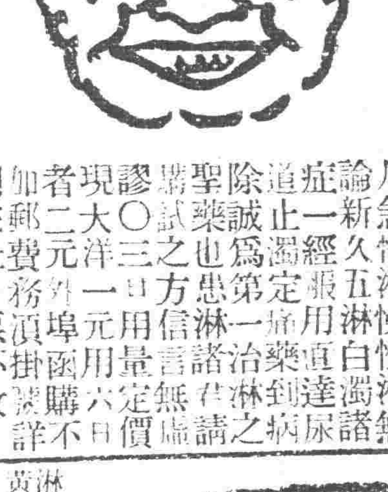

菌靈妙無比善能殺解毒清淋去濁 凡急性淋慢性淋無論新久五淋白濁諸症一經服用直達尿道止濁定痛到病除誠爲第一治淋之聖藥也患淋諸君請購試之方信言無虛謬〇三日用量定價現大洋一元六日用者二元外埠函購加郵費務須掛號不收開住址郵票

遼寧大西城門外電車站 英美大藥房謹啓

萬年聲

眼鏡 品質高上 式樣時新
鐘表 走時準確 使用耐久
唱機 機器堅固 裝璜美麗
風琴 製造精良 携帶便利
唱片 花色齊全 發音清亮

遼寧城內中街路北

霉天與梅毒

入霉天氣，午陰午晴，午雨午霽，濕熱五蒸，人體感受鬱悶，患宿疾者，此時有後發之虞，而尤以梅毒爲甚，一經復發，則變本加厲，故値茲霉天，患梅毒者不論已發未發，以及體內不潔疼痛多諸者，速服

精茯苓

已發者可癒，未發者可防，誠正本清源之聖藥也。

定價每大瓶現洋[illegible] 康寶藥行發行 奉天大西邊門外 各埠藥房均有出售

吐血咳嗽救星

秘紅丹 專治嘔血咯血衄血一切血症 値此春季陽氣上升而發作者均有藥到病除之特效每袋大洋一元每打十二袋大洋十元

肺病除根藥 專治 咳嗽痰喘氣促胸痛咳痰帶血遺精作瀉凡一切屢醫不效之危症服之無不立愈每袋大洋五角 每打十二袋大洋五元

遠志膏 專治腎虛陽萎滑精氣弱神精衰弱腦虧腎寒一切手淫陽萎淋濁陽縮服之均有捷效每料十五元四分之一八元

猴疼散 專治小兒疹後餘毒未淨咳嗽頻頻 一切食火上炎面赤嘔吐腹痛煩躁咳嗽痰多服之立效每袋 大洋一元每打十元趾朴寬中丸 專治胃痛胸脹少痛 噎疼食不消化食入即吐一切胃病不論久新服之立效常服除根每袋大洋一元每打十元

衛生寶散 專治肝胃鬱火上炎腦膜神昏譫語嘔 吐痢疾煩燥氣促頭痛心跳四肢抽厥搐痙癲癇 一切肝火膽熱溫毒傳裏凡有呼吸之氣急服此藥保能立獲奇效每袋大洋 一元 每打十二袋大洋十元雙料每袋大洋兩元每打十二袋廿元

瀋陽大西關高台廟胡同東首 杏林春藥店

招募金州分館

本報招募金州分館如有欲辦者務祈速來本社營業部面洽或函商均所歡迎特此佈告 盛京時報社營業部啓

德國新藥山得爾精的成分

山得爾精，乃德國史樂爾氏所發明，在山得爾藥廠製造，爲空前未有之發明乃淋濁根除之聖藥也，藥內含有Santal（Blue）sandal高貴藥料故效力極大，爲試萬應，爲淋病最新發明，絕妙之靈藥也，內中檀香油，非南洋熱帶產，功效不著，本藥乃採取南洋出產最豐富之檀香油，揀精質所製成故效力最大。

山得爾精的治症

山得爾精，爲德國新藥，政府實驗，由德國大藥廠，最新發明，治淋斷根唯一之靈藥也，凡五淋白濁，及其他尿道諸病患，輕症一盒，重者二盒，日久者三盒，服完之後，立奏奇功百治百效，萬試萬靈，非普通市上所售一般治淋藥，所可比擬也，故歐美各國諸醫，無不讚其爲淋濁聖藥，效驗特效，列下：急性慢性，赤白淋濁，尿道疼痛，風火砂石，腎丸腫大，尿意頻數，尿中混血，利尿不通，婦女白帶子宮炎腫，

特點

清理血毒，濾清小便，鎮止痛苦，消炎去熱，殺滅淋病，預防腐蝕，藥味芬芳，服用甚便，藥性和平，不得胃口，排泄甚速，不損腎部，

服法

初服每日早晚三次每次各二片白水送下，如疼痛難熟或嗜多者，每次加倍服四片至六片或每點鐘服二片八點二鐘一次，不見便可，淋濁獨止以後每日在服六片至愈爲度

定價

每盒大洋二元每打二十元外埠函購貨款先惠寄費在內

總經理遼寧鼓樓西路南 金城大藥房

淋病 一盒藥？

淋病分爲急性及慢性二種，急性者，漏濃多（即由尿道排出之黃白色膿樣物）尿道口之周邊紅赤腫脹，故尿時發劇痛，久則轉爲慢性者，殆無疼痛，只膿漏稀薄而少，前尿道發炎爲急性淋，容易治癒，後尿道發炎後淋）係慢性多起於發病後之三四星期間，其症狀爲尿意頻數，尿後部發痛，尿色溷濁，於尿之後，時混血液，或不疼痛，放尿之先後，略有白色膿狀物，醫治極爲困難，非有良藥，不易奏效，急性及慢性淋病，有眞正德國新藥，山得爾精始可根本治之。

青春腺

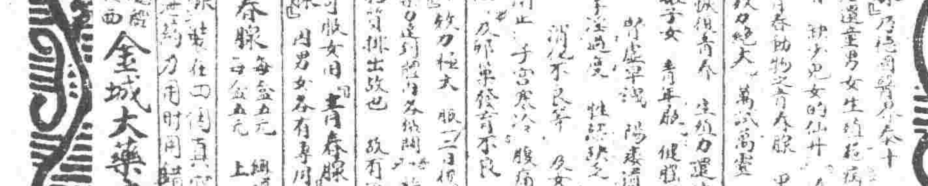

裝在四個 眞空管中

說明：「青春腺」乃德國醫學泰斗[illegible]獨發明[illegible]男女生殖腺[illegible]

主治：老衰 少年衰[illegible] 精力減退 早洩 陽萎 遺精 神經衰弱 腎虧 消化不良 子宮寒冷 腹痛 月經不調[illegible]

試驗：「青春腺」效力極大 服二日後[illegible]

區別：男子不可服女用「青春腺」 女子不可服男用「青春腺」 內男女各有專用[illegible]

定價：男用青春腺 每盒五元 女用青春腺 每盒五元 上海總經理 哈德洋行

注意：「青春腺」裝在四個眞空管中[illegible]

遼寧總經理鼓樓西 金城大藥房

久瘧丸

專治一切瘧疾特別奇効每盒三付 定價大洋六角

遼寧鼓樓西 金城大藥房啓

營口間 ◁鐵路 ◁鐵路線 ◁鐵路 吉林開長春到 ◁線 奉 （天奉往） ◁路鐵 ◁路鐵 [illegible]

共黨在外縣有分部五處 官憲現正追究始末
—張達仁等分掌樞要—

瀋陽縣公安局、捕獲男女共產黨犯張達仁等十名各節、曾兩誌本報、頃據續訊、該犯張達仁等係本省之總部集團、分掌樞要、由其文件中檢查、在外縣有分部五處、惟該分部多不設在縣城、其宣傳由農工兩方着手、現正由有司追究始末云、

黃顯聲回瀋

遼寧省警務處長、黃顯聲、現因在平事務完畢、業搭乘(二十六日)晚七時半、北寗一〇一次快車、到瀋於日站下車後、當赴私邸休息、本城省會各公安分局長、暨瀋陽縣公安局長等、則均赴站迎接云、

中央重派委員 調查東北森林

中央前因慎重國有森林計、曾經派員調查一次、未能完全、頃聞實業部復又派專門委員武尚寄三人擬往遼、吉、江、熱、察各省重事調查森林、聞該項委員定於七月初旬可能蒞瀋云、

憲兵第十隊副 已委定王英才

山西憲兵、已編爲東北憲兵第十隊、隊長由李潤發充任、隊副一席、玆經陳憲兵司令、委定王英才接充云、

周大文日內赴平

代理北平市長胡若愚、現因任期已滿、業經請准東北政委會、暨電告南京行政院、與周大文市長、商定於七月一日、在平舉行交接就任式、已誌本報、玆聞滯瀋之周大文氏、已決定今(二十八日)隨北寗一〇二次快車赴平、以備就職云、

滿、本此方針、以資設施云云、

公務員入黨 將着手委任職

本省公務員、自薦任職以上者、現均經進行介紹入黨、聞當局不日即通令全省各機關、着手介紹委任職之公務員入黨、其介紹入黨手續、與薦任職相同云、

齊大考察團 赴朝鮮視察

濟南齊魯大學考察團一行、廿四名於廿五日晚七時四十分搭北寗車抵瀋、下榻於青年會、廿六日參觀東北二陵及各名勝學校、定于是夜十時五十五分搭乘南滿車赴朝鮮平壤、聞該旅行團以京城爲出、下關、東京、御殿場、京都、神戶、下關、釜山、京城、奉天之順序視察日本、各地後、當于八月二日再度來瀋云、

天氣豫報

南東風 晴後曇

六月廿八日

廿六日之溫度：平均 二三・一；最高 二九・二；最低 一六・五

中外無電通信前訂合同 交委會請交部交涉改正

東北交通委員會以現在小南邊門外新建之中美兵波無線電台、業經裝竣(並已正式通信)、惟按照以前宣政監督處與美國及其他各國所定無線電報通信合同、(全文十四條)、第十一條規定報費攤分辦法、收發雙方攤分報費、各得全數之中、現經實際調查、各該國與中國來往電報比率、我方發報較彼方來報多至數倍、如仍照以前規定、則我方不利過鉅、乃於日昨電請交通部照會各該國、擬將該無線電通信合同第十一條規定改正、俾發報方攤分報費三分之二、收報方攤分報費三分之一、並將該合同第九條規定之合同有效期間五年、期滿得再另續訂一項之五年、改爲一年云、

副座眷屬 昨晨赴津 蘇全斌隨行

副座許太夫人等、曾因已故先大元帥三週年祭、來瀋參與祭典、現因事畢、已於昨日晨同公子隨役人等、搭北寗一〇二

高紀毅病愈現正準備 出席鐵道交涉 電召將李赴平諮詢

東北交通委員會委員長高紀毅、現因病勢已漸輕減、對於出席中日鐵道交涉、正在準備、日昨特電召委員會鄭傳璟長縣斌暨李德言二人赴平、以便有所諮詢、該二員於奉電後、當隨二十七日晨九時五十分北寗一〇二次快車赴平云、

甚夥、特由東北邊防署令知奉日、滿城、書平三縣政府、共預備三百頭、現已備妥、于前日由奉日南路運津、分發各軍隊應用云、

購發標購壓鋼機

東北邊防公署購置委員會、于二十六日佈告、標購壓鋼機全部水壺一萬二千五百個、定于七月二日開標云、

煙酒牌照實行增費 財廳對新稅願官民持平

財政廳長張振鷺、以本省煙酒牌照征費、與中央稅率兩歧、致爲劃一並增收入起見、決自七月一日起、按照中央稅率征收、於六月二十六日飭各稅局遵辦、聞此次改征後、整賣商由四十元增爲一百元、零售商甲種由十六元之增爲二十元、乙種由八元增爲十元、兩種由四元增五元、又聞營業稅問題、財政廳某要人、以營業稅問題圓滿解決、正在施行新稅、近特對人表示意見、大致爲新稅之徵收、在官方自不能比較裁釐以前受有損失、以期庶政進行、蓋地方行政多端待舉、所賴者惟經費耳、且軍費所需、尤賴財源、但年來經濟衰落、商業凋敝、商人負担稅務、實亦力有未逮、而稅務繁重、全體人民、亦咸難接受、因是以對於將來稅收、擬不偏重一方、不使人民担負過重、俾望官民平衡、求其圓

輜重教導隊 編制採四四制

輜重兵訓練監部、改編爲輜重教導隊、已誌本報、玆聞該隊編制爲四大隊、每大隊分四中隊每中隊分四分隊云、

徵送軍馬入關

此次東北軍入關、需用軍馬

副座病已痊愈 原可出院惟醫生囑靜養

據官方消息、北平副司令部來電、張副司令病已痊愈如常人、隨時均可出院、惟醫生恐過勞、囑靜養、俟體大健、或可出院云、

運棉紗品徵稅法

財政廳長張振鷺、現查河北運入棉紗織成品及各項統稅貨件、須有繳查通知兩聯、方能依據撥稅、倘各商所持之運照無論係屬何式、或祇僅有護照凡無繳查聯者、統應按照本省章程、補徵統稅、以免損失、特於廿六日通飭各稅局遵照云、

中央黨部建築費 公務員捐助額數

本省公務員捐薪建築中央黨部、已經奉到國府院令、並規定按月薪在百元以上者、捐百分之三十、在百元以下者、捐百分之十、月薪不足五十元者免捐、分三個月期捐繳云、

雨後

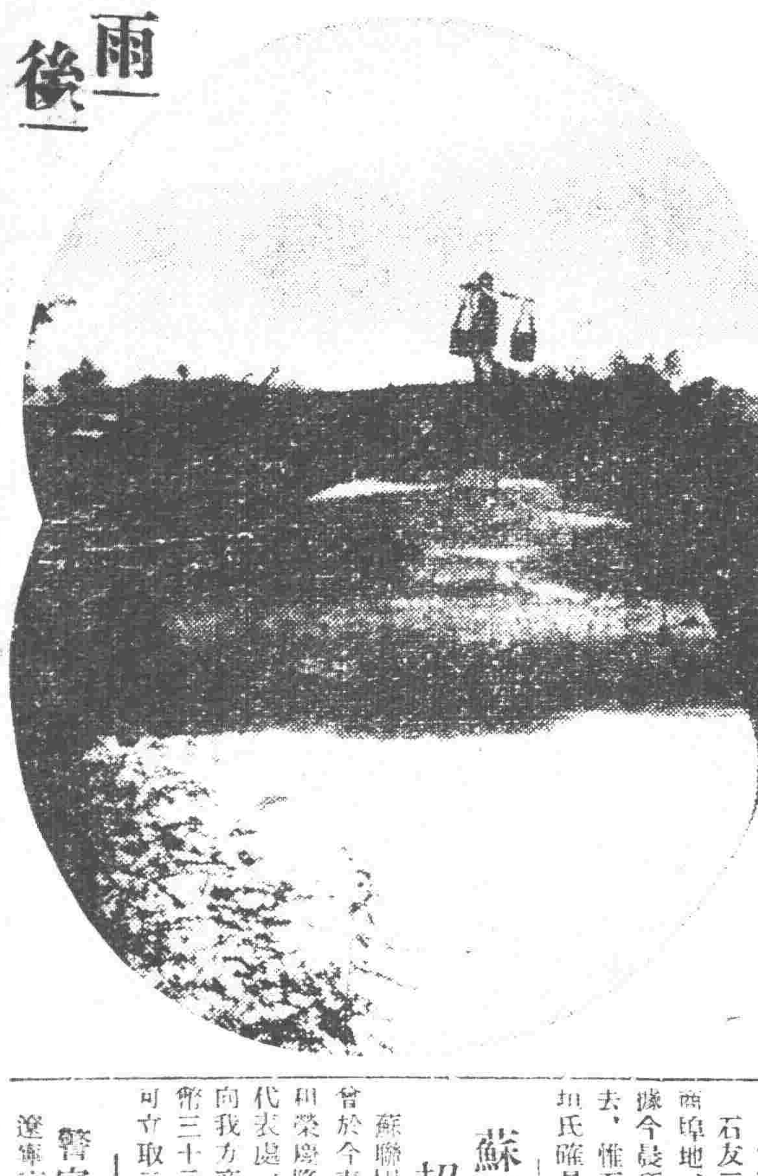

商會將行改組 內部共分三科

瀋陽市商務會自去歲改選以來、內部事務繁瑣、迄無統系、現爲整理起見、決將內部改組爲三大科、第一科內分總務庶務文牘三股、第二科內分商務調查二股、第三科內分財務會計徵收二股、改組計畫、現正從事籌議進行中、如無其他變故、七月一日或可實行云、

療養院擬設北陵 省政府不准

瀋陽療養院、發起設立、準備經費十萬元、已誌本報、玆聞該院籌事會擬在北陵西南隅建築、向省政府呈請撥地、省政府于廿六日批示不准、俾即另覓地址云、

獨立八旅部隊 南下已抵滄州

駐馬廠獨立第八旅長丁喜春部、向南推進、已誌本報、玆聞該旅駐瀋辦公處消息、該部隊已開抵滄州一帶填防、但不再南進云、

農業行政員 考試法規定

省政府、現因整頓全省農業起見、特與農礦廳長劉鶴齡規定、普通考試各縣農業行政人員辦法、須有高級中學、或農林、蠶桑、水產各學校畢業、得有証書、或在行政機關營業場廠服務三年以上者爲合格、考試科目如下、(一)論文(二)公文、(三)黨義爲三民主義、(四)建國方略、(五)法制大意、(六)經濟大意、(七)現行農業法、(八)農業推廣、(九)鄉村合作法、(十)農場簿記經濟各云、

太平洋國際學會籌備會 請東北代表參加

第四屆太平洋國際學會、已定十月廿三日在杭州開幕、現該會在杭設籌備處、以會期不遠必須早日進行籌備、以備屆時提出、特定七月十七日在杭州開第一次籌備會議、並於昨日致函本省邀請東北代表閻玉衡蘇上達王廼波三氏赴杭參加籌備、並出席第一次籌備會議云、

馮大改組後 已布告招新生

馮庸大學校改組、業已完竣、係工學法學兩院、於二十六日布告招兩院一年級新生、男女兼收、定八月十六日在校考試

補發災民沖失 房據地照辦法

財政廳長張振鷺據遼西水災各縣、稱人民當逢災之時、房據地照、被水沖失者頗多、請予體恤、令示補發照據當捷之辦法、等因頃乃准令、准予先報該管區長、一面報縣備案、一面就近查明、當場繪圖、取具村長鄰地鄰人等切結、呈縣核准、隨即發人縣公報、倘滿二個月後、如不發生糾葛、即

北寧大通支線 計劃撥欵改修

據交通界訊、北寗鐵路總局以該路大通支線、因工程粗劣交通不便、擬行改修、現經局務會議議結果、決定從事改修、預計工加固橋樑、改敷車軌、預計工費現洋七十萬元、均由總局撥發、現該局工務處正進行計畫、最近即可興工云、

海龍報告學務

教育廳現據海龍縣督學丁王衡詳稱、查該教育機關三處、學校六十合二十級、在學兒童萬文館、熱心教育、校長蔡永新、辦理校務有方、教員努力由解說明晰、成績斐然、武當寶清醒、黃鈞林、成績亦佳、同解明瞭、均堪嘉許、教員有文學講習稍遜、即倚改良云、

北寧路謀旅客安全 將添掛鐵甲車保護

北寗鐵路局、現鑒于各站時發生搶案、且沿綫駐防軍隊、大半均移動入關、警備上頗爲單薄、玆爲保護旅客、及各路站之安全起見、擬于每列客車中、添掛鐵甲車一輛、隨車帶有武裝保護、不日即可實行云、

禁法警舞弊

地方法院檢察長、恐法警出外傳案、兌保、有勒索、詐欺情事、致貽當事人以重害、昨特諭令法警、對於民刑訴訟人等、如有詐欺行爲、一經發覺絕必重懲不貸其即遵照云、

由縣府轉請補發、倘係戶管屆時並准補發云云、

瀋海路裁保安隊

瀋海路總辦張志良、現以該路瀋陽市場警察權、已交省會公安局接收、原有保安隊、除派赴各站者外、應酌行裁撤、

雨後交通不便

瀋市三日連雨、雨量雖不甚大、而又到處汪洋幾成澤國、爲大西關教養工廠至高台子廟一帶、北至友愛胡同及三井洋行以西各地、又於廣泉通胡同至第五小校乃至霧門裏翠花胡同各處、竟積水泥濘盈尺、車馬行人極感困苦、又共載客汽車、小西邊門至五緯路一段、月來停置車兩輛、往來行駛、乘客每須候至半小時之久始能開車、詎至廿七日午前十時、該載客汽車竟無踪影、往乘之客久候無車無不叫苦至是交通不便甚矣、

皇宮博物館 將長期開放

皇宮博物館因游人稀少、初則每星期日開放一次、嗣復臨時定期開放、昨聞金館長、以將屆炎夏、各方多放暑假、擬利此機會將該館長期開放、藉收票價、藉增民衆知識、將定期實行云、

忠孝仁愛信義和平 各黨部將製新匾額

東北各省黨部、現接到國民政府電開、現爲提倡忠孝啓發民心、特規定各黨政機關、均須橫列忠孝仁愛信義和平字樣匾額、藍地白字、自製懸掛、各黨部接電後即行遵辦云、

李國英舉子爲匪

省府現據盤山縣長趙澤民詳稱、謂轄據公安局長宋鶴翔報告、查第一區界王家崗子、李家窩舖、住民李國英之子李紀青年二十七歲、素有烟癖迫令改戒從事正途、奈伊竟任意所爲、當將逐出、聞民子已投入匪中行搶、特此呈報請搜捕等情、聞省府查核後、關係地方治安、當即通飭各縣長公安局長一體嚴緝歸案云、

日站將設立 跳舞場

日站內擬設跳舞場之組織、因官憲禁止、故不得設立、惟勢之所趨、都市中尚其需要、關東廳頃鑑及此、決定自七月一日起允許設立跳舞場、已經公布、大連方面願辦者已有數家、此間亦有人繼起、故跳舞場之設立、爲期當不甚遠云、

撫順縣府地點 迄今尚未決定

撫順縣政府遷移之說、宣傳有日、但因迄今未覓定適當地點、故遷至何處、尚未決定、聞日前民政廳長陳文學、爲此事特前往撫順察、以期早遂

五十八縣應試 苗圃主任 及格四十縣

農礦廳前曾揀選、本省各縣苗圃主任並於前段南關東大街中命題考試、已載本報玆聞業經該廳、將各員試卷、核定格外、除本溪等十八縣均未及格外、餘如瀋陽等四十縣、均皆選錄一名、已於日昨榜示知照、聞錄取各員、統限於今(二十七)日上午十時、到廳聽候傳見云、

少婦暴卒

大西關熱鬧街南胡同、住有王子山者、係關裡人、曾在某機關充當雜役、其妻陳氏年方花信、貌亦不惡、素無疾病、詎知月之二十六日晚間、忽患腹痛甚重、經隣調治罔效、不國竟爾斃命、家人異常悲哀云、

烏鐵滿鐵協定 決意提出破棄

哈爾濱消息、烏蘇里鐵道對於與南滿鐵道之貨物數量協定、決意破棄、當於二十八九日前後、提出異議、此後兩鐵道當開始北滿貨物爭奪戰、

石父仍留瀋

石友三之父自去年來瀋住在商埠地、近傳彼已離瀋入關、據今晨所聞彼仍住在六緯路末去、惟石之駐瀋辦公處長畢廣坦氏確早去瀋云、

蘇聯商務處 招聘售貨員

蘇聯國貨擴展在遼寧商業計劃於今春、在省城大西邊門外和榮慶隆大樓、設立蘇聯商務代表處、近該處爲進行工作計向我方商界、招售貨員、報酬華幣三十元以上、但須具三千元可立取三千元現銀之商保云、

警官校招正科生

遼寧高等警官學校、已辦有訓練班教練班等科、玆爲造就高級警官、于廿六日布告招考正科學員八十名、限高中或大學預科畢業、三年畢業、畢業後以分局長課長督察員委用、定于八月十六日考試云、

省政府贊助 修復孔廟

省政府接到修復曲阜孔廟籌備會函請募捐、經臧主席提出于廿六日第二十一次委員會議決、向各機關勸捐、日內即將捐啓分發云、

吉黑兩省已採各礦調查 計一百四十二處

遼寧省已採之礦、共計二百六十二處、已誌前報、玆再將吉黑兩省、已開採之礦、調查如下、▲吉林省 金礦七處、估地二六一七〇八七、鉛礦一處、估地二一三九、八〇、銀礦一處、估地三一四〇〇、〇〇、銅礦三處、估地四三二、〇〇、鐵礦一處、估地二七〇〇、〇〇、鉛二處、估地六三、九八、銀礦一處、沾地一六一五、〇〇、煤礦七十三處、估地一四七三二六〇、筆鉛三處、估地三八六〇、〇〇、苦土一處、估地二一五九、〇〇、總計已採之礦九十一處、礦區面積、估二十萬零九千四百三十五畝餘、▲黑龍江省 金礦五十一處、估地一、一六二一一六、煤礦七處、估地三六六八、一〇、總計已採之礦、五十一處、礦區面積、估十萬零六千一百七十餘畝云、

陳文學昨晚 宴請新聞界

遼寧民政廳長陳文學爲聯絡新聞界以通情感、特於本廿七日下午六時、在南市場鹿鳴春飯店設席、宴請本市新聞社及通信社之有力者、並請軍政各要人作陪、

平教師範 在東陵開學

瀋陽縣長李毅、赴河北定縣考察平教、返瀋後即計畫籌辦平教、已誌本報、玆聞李縣長所籌辦平教師範學校、已將學生招足、在東陵正式開學云、

國議代表辦事處 下週即結束

遼寧出席國民會議代表團辦事處、現以各代表已先後返瀋辦事處已無存在必要、決在下週實行結束、共計該團用去經費約現洋四千元左右云、

青年會夏令營 吉林亦來參加

青年會舉辦夏令營、本年擬在海城同澤中學校舍、並經青

冠蓋往來

…遼寧站…
▲黃顯聲警務處長二十六日晚到瀋
▲蘇全斌軍需處長二十七日晨赴津
▲蔣斌交委會郵傳處長二十七日赴平

…瀋滿站…
▲千秋日國際運輸專務二十六日午后過瀋赴大連
▲多門日師團長二十六日晨來瀋旋赴安東
▲若松日第二聯隊長二十七日晨由公主嶺
▲加藤日代議士廿六日午后過瀋赴大連

批示

◎政務委員會(廿五日) ▲賈子英等 呈爲征收局長依勢橫行請撤懲等情由批查來呈未具商保照章不准惟控關稅史勒索候令熱河省府查核
◎財政廳(廿五日) ▲陳維周 呈爲免征營業稅等情由批查該廠所織棉布純係擴充實業推銷國貨凡屬紡紗業一併免征仰各知照
◎教育廳(廿五日) ▲關桂山 呈爲興城縣督學雷鳳衡瀆職等情由批仰取具省城安實商保並仍另具切結候再核
◎農礦廳(廿五日) ▲盛中山 呈爲鴨渾兩江航業公會壟斷航權抬高運費等情由批查所呈各節業於商航會議議決矣仰即知照

行市 廿七日

條銀標金

倫敦銀塊現行、紐約銀塊現行、孟買銀塊現行、上海標金 [illegible]

開行、下市、大價、小價 [illegible]

中外匯兌

英美匯兌、美日匯兌、美國上海匯、上海東匯、上海美匯、上海英匯 [illegible]

瀋陽城內匯兌：現洋票匯上海、現洋票匯中銀、金票匯中銀、現洋票匯天津、大連匯上海、大連匯煙台、營口匯上海、東匯上海 [illegible]

各地錢鈔

瀋陽 日站金票對現洋：開行、下市、大價 [illegible]

瀋陽 城內錢鈔：現大洋換奉小洋、金票換現大洋、鈔票換現大洋、哈大洋換現大洋、天津中交票換現洋 [illegible]

大連 鈔票對金票（午前市）（午後市）：開行、下市、大價、小價、安數 [illegible]

● 同現行（午前）（午後）：九點、十點、十一點、十二點 [illegible]

● 現洋對小洋錢現行；鈔票對小洋錢現行 [illegible]

安東 鎮平銀對金票：近卯開、又下市、遠卯開、又下市 [illegible]

開原 金票對現洋票：近卯開、又下市、遠卯開、又下市、安市 [illegible]

長春 金票對大洋票現行；哈埠 哈大洋票對金票現行；營口 金票對爐銀現行 [illegible]

各地豆粮

瀋陽 日站大豆（百斤大洋價）；城內豆粮市 [illegible]

大連 大豆（百斤鈔票價）：現品袋、不帶袋、六月底、七月底、八月底、九月底、十月底；豆餅（壹塊鈔票價）；豆油（壹箱鈔票價）；高粱（百斤鈔票價） [illegible]

城內豆粮市：大豆、豆餅、豆油、白小豆、紅小豆、花小豆、吉豆、青豆、麻豆、豌豆、粳子、谷子、黍子、稷子；稻子、大麥、小麥、高粱、包米、粳米、元米、小米、江米、勝米、稻米、糜米、秫米、芝麻 [illegible]

開原 大豆（壹斗現洋價）；四平街 大豆（壹斗現洋價）；公主嶺 大豆（一斗現洋價）；長春 大豆（一石鈔票價）；哈埠 大豆（市特哈洋價） [illegible]

國外商品

美國綿花（一磅十五錢）(漲)；印度棉花 (漲)；大阪期綿線行（壹梱金票價）；大阪綿布綫現行；神戶豆餅 [illegible]

因民生困窮 共黨愈得勢
總支部公然到處宣傳

【哈爾濱】最近北滿共產黨表面上雖似無何等之活動，而密秘進行工作，異常積極，蓋該黨分子從前極爲複雜，多有藉入黨名義，騙取宣傳費用者，故蘇聯當局前對北滿中國共產黨之內容，曾規定嚴格甄別辦法，於財政上雖可充分供給，但各部組織，均在蘇聯人監督之下，定有賞罰規則，極爲嚴明，凡入黨者，如能取得黨員二人以上之保証，可發給生計費若干，自客冬以來，東鐵及其他各工廠裁汰工人二萬餘名，現均失業，陷入苦境，該黨利用時機，用以上方法，誘或入黨者達十分之四五，東鐵沿綫一帶入黨者尤多，近且向農村方面擴張，據聞農人以官帖糧石，地畝等價格同時暴落，捐稅加增，收入不敷支出，生計困難，被誘入黨者亦不在少數，此外并聯絡股匪與不肖韓黨，供給金錢槍彈，使之擾亂治安，目下該黨在北滿之潛勢力，實屬駭人聽聞，并聞江西方面之共黨最近派來有力黨員多人，分駐本埠及東鐵沿線一帶，担任指揮工作，在本埠設有『中國青年共產黨北滿總支部』，沿綫如長春海林一面坡橫道河子滿洲里海拉爾齊齊哈爾綏化海倫富錦三姓等處，均有分支部，大半多以口頭宣傳，收效甚大，連日於夕陽西下時，常見有十六七歲青年學生四五人，在太古街南勛街及其他各偏僻街巷，手持傳單公然向人散放，該傳單內容，長約數千言，標題及措詞口號等，均極悖謬，下註中國青年共產黨北滿支部，凡得此傳單者一閱之下，有收入衣袋者，有立即撕壞者，當局竟置之不問，總之本年實係共產黨擴張勢力最好良機，目下在北滿工作，已有幾分成熟，將來萬一暴發，恐有如江河之決口而不可遏止之危險云。

八匪行搶 事主被傷

【哈爾濱】特警三署界新發屯地方，門牌一百三十七號住戶寶青泰者，於月之二十七日夜午，忽闖入胡匪八名，寶某因堵門攔擋，竟被胡匪開槍擊傷，嗣即搶去現洋百餘元逃去，及報警搜捕匪已無踪，寶某則入市立第一醫院診治云。

大豆頓起色
福巴提案傳來不及數日 已妥一千貨車

【哈爾濱】因美國大總統提議戰債賠款緩期支付，以致北滿經濟界驟呈活況，哈大洋行市一時昂騰，運往歐洲之大豆三四日中買妥者，約達一千貨車，中外商民，無不抱樂觀態度。

下數百，雖至月之廿五日，尚未放完，仍在繼續散放中云。

李監督業已蒞賓

【賓縣】新任司法監督李應芳，於六月廿三日上午十一時抵賓，下榻福盛東，旋即到署拜謁，王監督，互談甚久，擬於一二日接任視事云。

劉孀戀姦犧牲兒媳 其子痛妻成瘋
王某何以對友死

【哈爾濱】道外九道街門片四號，住戶劉某，於年前秋間因病死去，遺有妻子及子媳三人，當劉生前曾與王某結爲盟兄弟，自劉死後王即時常至劉家慰問，日久情熱，竟與劉妻勾引成姦，最近劉妻唆使王某設法調戲其子媳，以作滅口之計，遂於廿三日早六時頃，乘劉子早起外出之際偷入子媳室內，實行勾引，初以利誘繼以威逼，詎意劉之子媳，生性節烈，個見王某如此獸行，當下忿怒交加破口大罵，王恐事滋大，未敢深逼，當即忿忿而去，此際劉媳暫時雖未被汚，然來日方長，誠恐日久難免被其姦汚，左右思維莫如死去爲是，即於當日早十時許，私自購得鴉片甚多服下，移時毒發，家中諸人睹狀大駭，急託人抬至衛品三醫院，經衛醫生救治，奈中毒太深，救已無及，旋即死去，死後由其母私自掩埋，昨日（廿四日）劉子因痛妻情切業已發瘋矣。

災民面現菜色 紛來領鹽

【松山】鎮東南岸灘場、沙滿鹽署，奉鹽運使署指令，該署及灘場各職員，依數免價，並任災民，領取賑鹽，該署各員司，靜待發放，谷縣長除派急賑會派員賑放外，又派員等臣爲監視員，該員于上月廿八日赴東海灘，往於沿途滿鹽警附近之小柳樹子，每日放鹽，監視賑放，塲內放鹽，秩序井然，惟領鹽災民，均是臉帶菜色，面部青腫，詢其原因，確因吃食野菜樹葉，毒氣發表於外，領鹽之人，十有七八，挎抱野菜團子，以備途中食用，所幸者灘塲灘務員趙德民，緝核所驗放處驗放員傅有祺，灘務警長傅甯宸，郭秋波等，慈善爲懷，對於災民，和顏悅色指導領賑，每日領鹽之人，不

氷雹爲災

【松山】據錦西縣來人云，月之廿三日午後二句鐘時，錦西縣界版石溝、苗家溝、羅滿、臥佛寺、台家屯等處，降受雹災甚重，大者如茶盞，小者如棗子，禾苗悉被打毀，降雹時間，更一小時之久，災區長約廿餘里，寬約十里有奇，一般農民，刻正籌備再播種云。

因打獵誤入匪卡 七人中已斃三人

【平截河】本鎮住戶劉鳳亭，人極忠厚，品行端方，曾充密山民護衛第一隊隊官，因在差時不甚遂運，致被撤差，歸家閒居，一貧如洗，生計艱難，專特打獵謀生，於本月四日會同打獵的炮手七人赴金廠溝裡打獵，誤入匪卡，被匪全數獲去，當時用繩勒死三名，其餘四名，生死莫卜，容訪再誌。

棒匪攔路劫財

【舒蘭】時屆端陽節，一般農民，籌辦米麵，買魚酤酒，月之十八日，有張姓趕集，行至城南東嶺上，突有棒匪二名，手持木棒，由林中出來嚇住，用木棒從腦後打去，頭破血出，當即昏倒，搶官帖一萬餘吊，後雖復甦，但早逃遁，來縣醫治，並報告縣政府飭公安馬隊保衛馬隊，前往追緝，諒此小匪，難逃法網云。

攷試醫生揭曉

【舒蘭】本縣公安局長馬子坡氏，奉民政廳令，爲考驗醫生，以免庸醫殺人，事屬民生關係甚重，特飭令各區傳知各醫生，陸續來縣，以便攷試甄別，方許可其行診施術，茲于月之十六日有報名者四十餘，取二十六名，已榜貼示知矣。

公安局長接事

【阜新】公安局長李振山，去秋蒞阜，對於維持地方，頗具熱心，剿捕賊盜，特別出力，不悉因何撤差，遺缺經全省警務處委任海永激接替，於本月十八日上午十時，帶同隨員差弁，到局接事，查海氏係熱河圍平泉縣人，乃蒙族貴閥，任熱河財軍司令部顧問，人頗精明，年富力強，作事尚具熱心，對於警政，必有一番，刷新，姑誌之以觀其後。

劉匪隊失利

【哈拉沁屯】夏曆四月初旬有帮匪隱於哈鎮西，大山底下屯內，縣公安隊，大隊長趙某

因競爭同疲之 澡塘業 救不景氣新策

【朝陽】縣本邑自去歲被災以來，市面蕭條，已達極點，最難堪者，莫過於澡塘營業之輪流，緣本街有新江泉南華池澡塘二家，早年因競爭營業，迭起暗潮，近因浴客寥若晨星，何日人不抵出，長此以往，賠累堪虞，現該商等爲維持營業計，不惜捐除舊嫌，經中人說明兩商情願，輪流營業，即每月初一至十五日，由新江泉開市營業，十六日至卅日，由南華池開市營業，所有兩櫃夥計，亦合併輪流工作，錢法奇緊，市井蕭索，於此可見一班矣。

輪流營業

元豆集散繁忙中
負荷運轉勞工活動 貧民麕集而拾碎豆

【吉林】松花江解冰以來，上游各處之糧石，及其他貨物均由舟裝載來吉銷售，現由上游載來大批元豆，均用花輪車運至吉長車站之東大灘站台，由承運糧商洪發德等派人將厚裝麻袋，重新過量，每袋一百四十二斤十二兩，多者取出，不足者加之，以取一律，車馬甚忙，負豆袋之人，不下二三百人，元豆麻袋，堆積如山，共有三萬餘袋，一般貧民婦女小孩，指拾落碎豆者，亦均麕集該處，每人均能拾得碎豆二三斤，遊人觀覽者亦夥，人聲嘈雜，熱鬧異常，運負元豆之勞動，亦此作他苦工有利，現正積極負荷俟畢，既裝吉長火車，運往大連云。

委任駐廠員

【吉林】吉林捲菸統稅局，遼甯駐廠員趙鵬第辭職照准，遺缺經該局榮豪局長委任前吉林電燈廠長穆元楨接充，已經在遼視事云。

公安分局長易人

【吉林】省會第四公安分局長，因有他就，向公安局請准長假，公安局即委新任張分局長，定於今日接任云。

因買賊贓 亦被捉去

【依蘭】本邑北門外某姓紙房，家道極富，因有賣鐵繩及大麻繩者，用廉價購去，詎知該物，小紹窩自船上之物，小紹被公安局分駐所捉獲，紙房亦被捉去，如何了結，尚難預知。

軍隊陸續出動中 乘吉海車紛紛南下

【吉林】駐防吉垣東大營之東北陸軍第二十五旅（原第十旅）日前奉到移防命令，各團營兵士，即赶整行裝，預備移防，現已實行，每日由西關八百壠吉海車站紛紛裝車，陸續南下，先發者爲該旅之砲兵團，該車營，現委王愛民爲上尉辦事員，業已抵瀋云。

輔帥夫人 回錦原籍

【吉林】本日（夏曆五月）十八日爲張輔帥夫人三週忌辰，輔帥夫人於日前回錦縣本鄉，軍署副官於國曆二十六日，又派副官護送全體宅眷乘吉平通車，前歸錦縣，吉省軍政各機關首領多擬赴錦予祭。

指委會 兩科長易人

【吉林】省黨務指導委員會組

衛生運動成績

【吉林】省立民衆教育館，省會警察局，青年會聯合舉辦之衛生運動大會，如施種牛痘，檢驗身體，衛生講演會以及散傳單，貼標語捕蠅等事，頗引起社會各界對於衛生之注意，其捕蠅運動，自六月六日起，至十三日止星期間，共捕滅蒼蠅四十五萬五千餘頭，按一蠅于五個月爲生殖五萬五千八十七萬萬頭，計算便是捕滅，四十五萬五千個五萬五千八十七萬萬頭，捕蠅成績最優者，爲西關溫王蘭女士共捕一萬五千八百四十五個，特贈題字大挂鏡一面，其捕百盒以上者，各贈小鏡一面，所有捕殺之蠅體均於二十六日下午，於九龍口燒減。▲

上海跳舞場

【大連】久在一般渴望中之跳舞場取締規則，已於二十五日公布後，向大連小崗子沙河口各警署門前，請求此項營業許可者，絡繹不絕，當此跳舞場經營熱鬧中，突傳來一種海上新計畫，即埠頭關係者，鑒於目下繫留西埠頭之大演所有船榊丸，因新造之長春丸出現，已停留不用，此榊丸若徒繫留海上，殊屬可惜，因此欲跳舞場取締規則實現，利用此船經營一海上跳舞場，現已計畫就緒，決定向當局提出請求，要求許可，將來實現，誠海上一極好納涼場。

學聯會護路運動
與遼外協共同動作

【吉林】吉垣學聯會爲關心東北中日鐵路交涉事宜組織後援會一節，其具體辦法（一）聯絡遼寧國民外交協會共同動作（二）全省學生一致作護路運動（三）張貼標語（四）印發傳單（五）講演（六）呈請國民政府及東北交通委員會注意國權（七）電致全國。▲

○　○　○

現洋暴漲貨價提高

【營口】近日現洋兌換，每元漲至一角左右，一時各舖商對於貨價，遞爲提高，如日用物品均行加價，民生實有大不得了之歎云。

各縣淫雨 報水災

【吉林】吉省入夏以來，各處淫雨多日，現在各縣長紛報水災，省府近據樺稜縣長穆長瑞，有電到省，該縣淫雨，至今十餘日，縣屬之亮子河流域均漲，大水田禾受損非淺云。

雨浥淸塵

【營口】自入夏以來，雨水頗爲調和，於昨二十五日晚間密雲徵布，細雨續紛，約片時許，日出雨止，街塵爲之浥去，途近知者，咸稱道不置云。

省垣治安防守責任 暫歸兩公安局

【吉林】軍政當局，因時局不靖，並於輔帥駐遼期間，駐省陸軍步兵旅開拔後，省垣治安，除由省會水上公安局，及武裝保安隊維持外，並責成偵緝隊團，兼爲防守。▲

女高中 終止舉辦

【吉林】吉林女子初中畢業後，升學者除吉林大學預科外別無可入，因此升學者，均往率津遼寧等處，往返川資頗多，生活程度，較吉省亦高，今年春季，女子中校長林琴庭，現在正力謀教育發展普及之際，吉林地居省會，無有女子高中之設，甚感不便，特籌備在該校添設高中，以備升學女子得以便利，曾呈請暑假招生，惟因某種關係，據學界人云，女子高中，已經終止舉辦，此亦爲女子升學之一厄運，並也是吉

改裝摩登之 永善舞台將出現
沙河口亦將有納涼園

【大連】本市每於夏令，中日方均從事倡設納涼園，以爲市民臨時娛樂場所，但多有一般流氓，混跡其間，假娛樂而爲變相賭博，互相效尤，風靡一時，因被警署發覺，從嚴取締，此風始殺，今夏警署雖仍准其開放營業，但取締綦嚴，日防傷風敗俗之事，現各地已同先後開始營業，中國人者，仍在露天市場迤西，中以評戲爲主幹，有坤伶王金香，每日早晚獻技，頗能號召座客，日新街亦創設納涼園一所，有鳳翔舞台，演唱評戲，但較遜於露天遠甚，日人方常盤橋際，已從事布置納涼園，規模較宏，地點適中，想將來營業定必不惡，沙河口納涼園，仍舊籌備，大約近日均可開幕云，又永善舞台，因滿建築保險期，市當局爲保公共安全起見，會止其演戲，須另行改修方准營業，但因另建費用浩繁，無處籌措，該園係安濟善堂之產，既不能重建，又未能營業，以致閉歇多日，感受相當損失，當事者無不焦急萬狀，遂開評議員會從事討論，乃由張總理，邵協理，屍監事，劉曲李等各理事，及張洪五方星波等，會代表，議及此問題，乃協議於廿四日午后六時，假座泰華樓設筵，宴請中國本埠銀行界，席間討論該園改造費，需款大洋十二萬元，擬以相當担任保品，向各行押借，是日中交等行長，均慨允贊助，聞將來建築，趨重於摩登式，求其既適合於觀家心理，及衛生，更可兼演影劇，臨街者均改爲商舖，永無碍都市繁榮，即正計劃一切云。

路劫 日人被搶三千元

【安東】市西六道溝日本鋪山製藥會社，昨因將屆月終須開支各項工資欠款，特派會計員日人西塘，於上午九時，赴朝鮮銀行，領取金票三千元，歸途行至鎮江山下，機器水井發源地附近，迎面遇見步匪三人，分執鐵錘木棍，將該日人截住，被一穿灰衣之匪，用錘將日人擊倒在地，當將日人所帶金票如數搶去，持贓逃走，迨該日人蘇醒時，追赶已不知去向，當時報即派警告日警署，察刑事，分頭出動，在新舊六道溝，及鎮江山下一帶，大肆搜査，結果拿獲嫌疑犯三名，並未起獲贓款，是否正犯，刻下正在審訊中云。

勘驗江堤 擬加補修以防水患

【安東】縣政府自接收縣政以來，對於市政應辦各事，特設第三科，專司其事，委任尹炳章爲科長，負責辦理，所有馬路工程，以及其他事宜，經王縣長，督飭進行，無不辦理合法，近因市內防水江堤，竣工已逾三載，歷年防以水患，頗著成效，惟恐久未補修，如有破壞，爲害非淺，昨經第四股長，會同市政委員，同往勘驗江堤，及各處水閘，有無損壞之處，分別查明，以便補修，聞日內勘驗完畢，即照動工云。

愼門戶 防宵小

【大連】時屆暑熱，各住戶等因貪涼，將屋窗開敞，或外出忘於關閉，或夜間入寐時，故意貪涼不閉，以致宵小乘機竊發，入屋施行盜竊行爲，被害者不計其數，警所雖特別加意防護，仍不免時有所聞，譚家屯一帶地方遼闊只有董町派出所一處，所員三人，每感應付不週，故刻由該所沿戶警告，囑令愼重防備，如晝間外出，切宜謹愼，以防意外，小崗子一帶，亦同時告誡云。

責令村長修道

【台安】通行四區之縣道，形台村界，被水沖斷，已成深溝，車馬已難行走，台經議

胡匪乘軍虛漸起

【台安】駐縣防軍，奉令開拔，已誌本報，茲聞該軍走後，錢法尤覺奇緊，地方無賴，挺而走險者，日有所聞，本縣匪氛爲災，日前又受雹災，人民之饑苦，已達極點，是以該區匪聲最盛者，首推五區，因該區去歲水災最重，今春復受淫雨，人卅餘名，大施搶掠，公安局楊松齡局長，即派騎兵督飭該區鄉團往剿，聞已擊斃匪人一名，鄉團高隊長亦受重傷，尙在激戰中云。

縣政府 嚴催課賦

【台安】本縣因去歲水災奇重，人民之課賦，多未照期投納，是以公安教育，各界職員，頗有欠薪之苦，闔第一小學，及四門分所，常有斷炊之苦，經濟之奇緊，可見一般，閻縣長有鑒於此，已派車員，分投各屆，嚴催欠賦，以濟時艱云。

教局長裁撤 縣長兼代

【台安】縣教育局局長一席，業經省令裁撤，歸縣長兼代，准於七月一日實行，等情已誌本報，是以教育局長傅吉章，呈請辭職，業經教廳批准，該局現正赶辦交代，並聞教界多人，亦均擬辭職，曉者縣教育，向稱繁盛，雖值此災年，未曾減少一校，傅前局長，辦學之熱誠，殊堪嘉許，今受裁撤打擊，吾縣教育前途，頗堪引憂云。

兼善校開 懇親會

【錦縣】本縣私立兼善學校擬定於本月廿一日開懇親大會，已誌前報，乃是日天氣突變，延至廿二日正式舉行，陸內滿貼標語，第一教室滿貯學生成績，觀者絡繹不絕，屆時開會如儀，首由江校長致開會詞，次由本校教員報告一年內經過狀况，次由教育局長訓詞，學生家長及來賓演說，是後由校長答詞畢，即開始表演各項游藝，滑稽劇老王請醫，歌舞春深深可惜的秋香，人鏡新劇者蠅拂校歌，唱歌，音樂，國音歌，幻術，人發活人，一時掌聲如雷，直至八時許，始行散會云。

倡設平民學校

【錦縣】第五區區長張福臣，及該村縣立第十二小學校校長何玉瑛，僅救濟無力入學兒童及成年失學者起見，曾招集各村長會議，倡設平民學校，決請擬先由松山學校，附設平民學校，高初各一級，擬四個月畢業，所有書籍學費，一概免收，現已在各處張貼招生廣告標語，引起民衆注意，並擬於廿八日藉該村廟會，由該校組織學生宣傳隊，遊行講演，勸導不識之人，以圖造就云。

海浴信

夏家河子設郵局

【大連】夏家河子之海水浴場，乃絕好之一海水浴場，大有由地，以致逐年來集者，大有應接不暇之勢，僅以昨年之海水浴客留宿于其地者論之，已有二萬人之多，惟該地之通信設施，僅有郵便電信等之辦理所，是以于是等留宿浴客，不便殊甚，今滿信局有鑑于此，擬自七月一日至八月末之兩個月間，借用停車場之一部，派員設立大連郵便局出張所，辦理郵便滙兌貯金各事務，以便利留宿之浴客云。

滿鐵對于前往夏家子之海水浴客，決自七月一日至八月末減收運費，茲將規定之章程誌之于左，

滿鐵社員二等往返二十錢　三等往返十錢

社外二等往返六十錢　三等往返三十錢

再自本年始，在革鎮保設立簡易站及信號所，以備列車之爭轉，並開臨時列車，以便利浴客，免如從來之久候火車云。

運華南豆油激增

【大連】年來歐洲豆油之需要異常不振，且就各種情況觀之，豆油之輸出前途，亦似極爲悲觀，惟在此頗惹人注目，而堪稱活況者，即該豆油之輸出轉移於中國南部是也，據大連特產市協日爲輸出中國南部主力之聚成祥（實際上之經營者爲興記）買一時曾購三十萬箱，現已運去者約已有半數，除聚成祥外，如昇源，聞和昌，裕順祥等，亦每有相當之多數，已成約者計聚成祥爲十五萬三千箱，昇源爲八萬四千五百箱，裕順祥爲二萬二千箱，關期昌爲三萬五千箱，總計爲二十九萬五千箱，而日本特產商中爲其實力，如三井物產會社爲四萬二千五百箱，三菱爲九萬箱，日清爲三萬七千五百箱，數目亦均不惡，雖近來中國南部豆油之市價，亦形暴落，較比落花生及其他之價格均見低落，而其結果亦似有必然的喚起需要之模樣，因此如前記中國南部之大口買主，亦將有陸續增資買額之動向。

福興茂被竊

【富錦】大街路南福興茂執事李某，携家來錦，設一小本雜貨舖，於十三日夜間，被賊將東北牆角挖一大穴，蛇行入室，將所存貨物，盡行盜出，直至天明知覺，查點貨物，失去紙烟二十餘包，膠皮水襪及鞋二十餘双，洋襪子手巾零星等物，約計値哈大洋一百八十餘元，當即報告公安第五分局，請求査究，未悉能否破獲云。

郵局通告 航郵快遞

【錦縣】本縣郵局頃發通告，以郵局寄遞郵件，對於寄及投遞兩方面，無不力求迅速，所有寄到之郵件，除普通按班投遞外，又另設有快班投遞，（即係快信）隨到隨投，日期更較迅捷，現在航空郵寄事務，業已開辦，在途運寄之時，已較平常增快數倍，故公衆交寄之航空郵件，日見增多，但普通航空郵件，寄到後，照章仍與普通郵件同時投遞，如在末次投遞鐘點以後寄到，當日即不能投遞，若將此項航空郵件加按快信寄遞（即係航空快遞）則寄到之時，縱使在末次投遞鐘點之後，亦可於當日立即投遞，故凡有緊急信件，欲求快寄而又快遞者，應請作爲（航空快信）寄遞，俾獲寄及投遞兩方面，俱臻特別迅速，較之普通郵件穩妥多矣。

省黨部開會討論 廢除不平等條約

【黑龍江】省黨部開會討論廢除不平等條約，謂不平等條約之廢除，爲全國民衆一致之要求，但廢除之步驟，與廢除之手段，必須有妥愼之方法，始克成功，本省黨務指導委員，特先向各工作人員，分發討論題目，以便詳加研究，於本月十九日在黨部大禮堂舉行特種廢約討論大會，指委王秉鈞出席，推王委員爲主席，開會如儀，討論題目『共分什麼是不平等條約』『不平等條約的成因』『中國所受不平等條約禍害』『廢除不平等條約之理由』『廢除不平等條約應有之努力』等五大項，首由王主席報告什麼是不平等條約，次由藏澄波代表書記長報告不平等條約之成因，組織科莊宇紀長報告中國所受不平等條約之禍害，訓練科主任王雲章報告廢除不平等條約之理由，宣傳科主任于悅天報告廢除不平等條約應有之努力，先後發言者共十餘人，無不慨陳詞，精神一貫，全場空氣，頗爲緊張云。

醫學會續考揭曉

【阿城】本縣醫學研究會，續行考試醫生一節，已誌前報，現該會已將試卷，詳閱完畢，共取錄蘇錫三，楊濟仁等六十四名，榜示週知云。

汪秘書長患病

【黑龍江】省政府秘書長兼民政廳秘書長汪維城，於本月十九日上午八時到軍署秘書廳辦公，正與某秘書談話時，忽覺頭暈心煩，立時嘔吐，當延醫診治，據云外感風邪，未遂出汗，即乘輿車回寓，連日服藥調治，病日退減，刻下正在調養中，不日即可告痊，所有軍署秘書長職務，暫由許聚亭秘書長代理，省政府秘書長職務，暫由董秘書文瑞代理云。

痔漏之發源

中醫論痔漏一門，分爲二十四種，雖分門別類，然總之由不外乎風濕燥熱，醉飽入房，筋脈橫解，精氣旋濁，……患此者初起成痔，不破者爲痔，破者爲漏，日久而管長數寸，痛癢難忍，黃水浸淫淋漓不止者爲漏，結在肛門而成硬核，因循不治則正氣一衰，其發更甚，……乃係世傳，主治痔漏一症，百發百中。

夏氏化痔土龍散

頗有特效，有服三盒而始見效者，不過……

每日服兩次，每次由一包至五包，白水送下，忌……禁忌辣……未破結核者，必須服夏氏化痔土龍散，倘如已破成漏，數此寫無效者，內中濕熱太盛，速內服夏氏化痔……

此藥在北平施送數十餘年，治愈者何止億河沙數，近年來原料大漲，迫不得已，而收藥資，一料兩大盒，大洋拾元，半料一大盒，大洋六元，外埠購買者外加寄費兩角，……每盒壹元，即寄不悞。

地址 遼寧商埠南二經路政普里二〇四號 夏福興堂謹啓

大石橋 營口 金州 大連 四平街 鄭家屯 通遼 長春 吉林 安東 奉天 本溪湖 雞冠山 五龍背 北寧 瀋陽 錦縣 溝幫子 南滿站 天津 前門 秦皇島 塘沽 東省 滿洲里 哈爾濱 齊齊哈爾 海拉爾 綏芬河 石頭河子 長春 雙城堡 張家口

最效果的

雙美人牌牙粉

製法第一、品質第一
是以效力亦第一位
双美人牌牙粉、

双美人牌牙粉之品質年年改良
双美人牌牙粉之賣行年年增盛

勒吐精代乳粉

小孩强壯闔家快樂而柔弱之孩往往多病使為父母者抱無窮憂慮由此觀之小兒食品優劣之選擇非特於小孩之强弱有關而一家之幸福係焉勒吐精代乳粉用最新方法製造所含各種原料其原質及成分與天然母乳無異實為最完美之代乳聖品凡愛子女者請購此粉以哺之

樣品劵

奉上郵票十分請將勒吐精代乳粉一樣罐及育嬰書寄下此致南滿洲瀋陽浪速通三十九番地英瑞煉乳公司

姓名
住址

催乳聖藥 功效神奇

乳來精

已經用者屢有感函均爲贊許稱爲特效無上之品

此藥性質純良催乳神速一經服用乳汁必驟增並能改善乳汁純良婦女服之能增進健康且易於乳汁內膳耳皆名藥精乳之頭素加自營提出之精華乳之頭素加自營養身之最妙藥品製成價由此藥發明以來知愛上之價值自此之歡迎嬰兒進無限之幸福

價目每盒一元五角

總發行遼寧藍華大藥房
遼寧小西門外大街路北
各埠大藥房均有代理
自動電話五〇七一號

速愈風疹

風疹之爲病形似蟲咬搔癢同時發雖無性命之憂而多抓搔之苦治之之藥如意膏爲最神效因此膏清凉舒適止癢潤膚遂能奇鎮永源陵張君信中來書云「鄙人三年來常患風疹時愈時發諸藥無效最近採用如意膏一盒竟告全愈迄今多時從未復發足見此膏眞療膚聖藥也」

如意膏不特可治風疹舉凡一切皮膚病及燙傷割破跌損蟲螫均奏神效　價目每盒七角六盒二元五角郵費不取

遠東總發行上海江西路四五一號韋廉士醫生藥局

各藥房均有出售

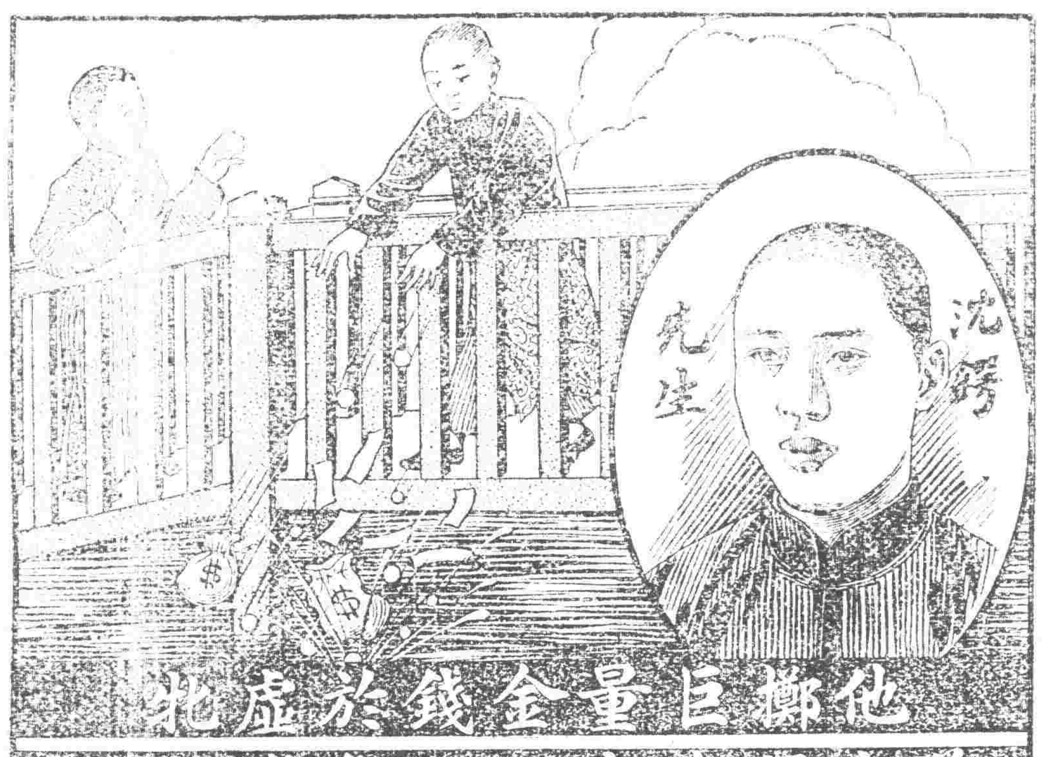

他擲巨量金錢於虛牝 盍未得韋廉士紅色補丸也

最好之藥即是最廉之藥因其確能治病也若購不能治病之藥是徒擲大好金錢於無用耳欲知何藥確能治病必須取法他人今有藥焉負天下之盛名已曾治愈億萬人之疾病自屬有徵而可信斯何藥歟蓋即韋廉士紅色補丸也「鄙人常耗巨量金錢購服中西藥品而終無効迨韋廉士紅丸方始告痊」此青島天寶銀樓沈錫君之語可爲實例之一斑至於韋廉士紅色補丸如何有益於沈君其書略云「鄙人常患神衰胃弱肌瘦面黃肢痺頭疼夜眠不穩等症雖耗巨量金錢購服中西藥品而終無效迨服韋廉士紅色補丸方覺食增神足於是耐心守服不久即得血氣充盈體力强健且能步履輕捷終日服務不見倦疲爰具此書藉伸謝悃」　韋廉士紅色補丸主治血虧腦弱消化不良未老先衰痛瘋瘧疾腳氣瘰癧以及婦科各症　遠東總發行上海江西路四五一號韋廉士醫生藥局　各藥房均有出售

特別警告

以身體健康之重要而欲節省數毫洋殊爲不智故凡遇經售家以影射紅色兜售稱其「價賤而効相同」者妄語也愼勿置信必須堅持韋廉士醫生紅色補丸眞正去病强身之靈藥

韋廉士大醫生
紅色補丸

美味滋養葡萄酒

赤玉牌葡萄酒

人生於世無論誰何
莫不希望度其快愉生活
此無他即請
常飲赤玉葡萄酒
便可解決其問題矣

五

標爲要其投標押款中標者即移充工程押款未中標者如數發還至標單保證費無論中標與否概不發還恐未週知特此廣告

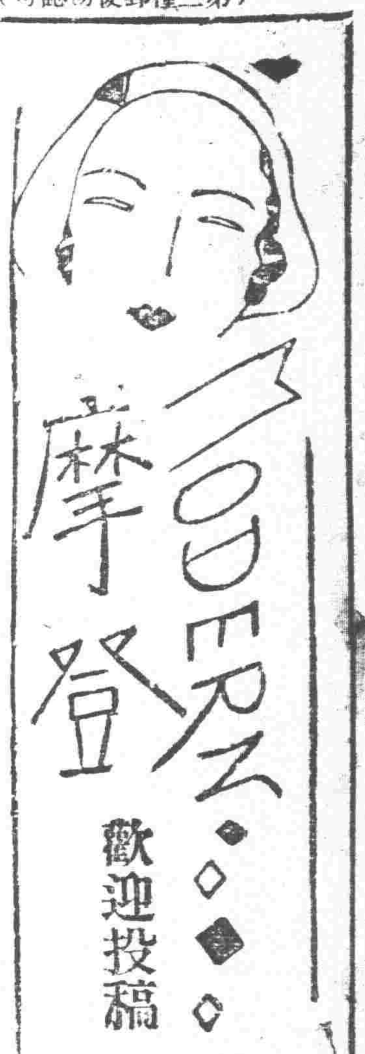

歧路婦人悲哀萬分 一線生機削髮爲尼

編輯先生。我在五年前。遺棄了双親。茫茫然嫁了一個表裏不一致的青年。他曾用甘言蜜語騙我。使我犧牲了一切嫁他。待我嫁過以後。發覺他種種弱點。不是僞予良儔。不過仍用愚法安慰自己。任命吧！更有一層。他在數年前。已和一鄉下女子結婚。并生一子了。雖然感情不濃。也不甚太壞。他所以騙我的原因。以爲我手經濟上。知識上。交際上……都有相當的借助。而且不算艱辛。低首下心。向我施殷勤。而今呢？我已生了一女一男。不消說色衰愛弛了。由他家。竟引起了無限愁苦。他終日籌未過之方法。和給予手段。竟將幾個稍有姿色的女子。勾上了。結果打罵我。迫我的他縮能。又使她們來斷絡我。唉！我怎能幫助呢？每月賺來一錢。自顧不暇。又還有餘給供他們的揮霍呢？并子女教育費又無着落。我當然不允許他。從此他懷恨我的心。更加的厲了。更深一層。防範我。不許和任何男人交談。即在事中有談話的。他知道了。就打罵齊來。不留顏面。此外虐待的手段。奇妙極了。我也不能縷述。現在有許多人。主張離婚。我爲的捨不了子女。并父兄名譽。忍耐下去。已經繼續二年了。期望他能反省。那知他天成的惡性。日甚一日。教我忍無可忍。死吧。是弱者的行爲。又想子女留在人間。苦痛更深。隨着殘忍而有惡毒的父親過活。絕無好望。

唉！死不可。生無味。煢煢人間。算是人生真義然嗎？離婚前途更無望了。職務既受影響。經濟亦無出路。母家因我嫁的關係。都不理我了。經濟的援助。更談不到。再嫁吧。沒有一二相當的。我也不能再作了。恐怕將來所謂幸福。仍如今日。或不更壞了嗎？唉！究竟怎樣好呢？不過最近。由夢中得到了一線生機。就是皈依佛門。削髮爲尼。惟不知環境地。究在何處耶？望哲人指我迷夢。

蓮心草於胆襄內

(記者答)人生原來是一場迷夢。假使自己不從艱難裏走了過來。那能曉得滋味太苦。你的遭遇。我很替你可惜。但事已至此。總以鎮定爲對。你既有子女了。不必再想出家爲尼。理宜教育子女。使其成人。他們大一點了。你便多一點的幸福。你丈夫對你的已往。只好不管他。如果再虐待你。你很可向親友聲明。或到法院控告。我想現在社會是個以而有法律的。不能容他爲所欲爲。恣意蹂躪女性。不得已時。更可把他姓名寫出來。請大家攻擊他的罪過！

百計莫解之事 如蜂似的擁來

一青年自述境遇之苦

編輯先生。當着春愁黛後。心緒滿胸的時候。百計莫解之事。如蜂似的擁來。正輾措置。適貴報開闢了摩登一部。爲我青年同胞們。指迷路徑。渡登彼岸。使人心地開放。慈航寶筏。不勝令人念佛。憶余由中學畢業後。因受家庭中老的影響。環境逼迫的驅使。未能達到高等學校之目的。心志即有些頹落。然意尚很高。不甘暴棄。於無可如何中。擺脫了一切。跑進社會裏來。在力掙扎。在這十年內。坎坷之途。荊棘之路。以及煩惱的心思。冷酷的景象。

小說 蒙屋島伯爵

第五十六章　(六〇六)

法國大仲馬原作　儒丐穆辰公意譯

一個人。既然知道沒了希望。那惟有以死了之了。無奈且戈爾當樣的人。既自知自己必死。却又以死爲可怕。慨然捐軀之念。始終不曾起過一次。在這無計可施的石洞裡。想逃是逃不脫的。金錢和生命。又都不肯捨。飢餓呢。自然一刻比一刻利害。他到底再不能忍耐了。再說既要惜命。便得吃飯。若不吃飯。眼見就要死了。沒法子。還是得吃。以便接續殘喘。若說他的形狀。眞是差不多成了餓鬼。不但是他。無論是誰。一旦處在他的境遇。也必如此的。他自和汪八說話以後。僅僅兩天之內。已然爲食物支出一百萬法郎了。因他每次只吃一個菜。萬不能充滿他的飢腸。反倒越覺飢餓。所以他纔想不能吃個飽。或者以後倒容易延挨了。果然吃飽了以後。覺着十分壯起精神。他以爲這就好了。再餓幾天也不妨了。固然挨過餓的人。是比較容易耐飢的。偏巧且戈爾的腸胃。却是十分强健。消化力自然比常人迅速。不多時。早又覺得有些飢餓了。沒法子。只得忍受着。非至熬不得時。不敢買吃的。如此勝挨。不但不曾療飢。並且把他的身子已然累頓的不成樣兒了。直到十二天上。他那五百萬鉅欵。完全充了食飲費。只餘五萬法郎。凡自在懷中保存着。這五萬法郎。比起那五百萬。誠然微乎其微了。可是且戈爾對于這五萬法郎。却特別愛護起來。看那樣子。寧可捨了性命。這五萬法郎。決其是擁抱到底的了。再說這果菜價。當不二價。十萬法郎一個。這五萬法郎。僅僅能吃半個菜。半個菜到腸子裏。能有什麼用處。倒不如忍餓挨餓。誓死不捨。或者再對得起我的孔方兄了。當下他便以必死的精神。保護他這五萬法郎。嗚呼。人類之不齊。人格之懸殊。乃竟有如此之甚者。當初丹梯愛德門在敵伏土牢中。往遇絕望之極。一心惟有哀懇上帝。保存他的記憶。且戈爾在羅馬山洞中。也是如此哀懇上帝。不過所祈求的。僅僅是五萬法郎之金錢。固然他卑鄙極了。無奈他是一個錢奴。他自信只要有這五萬法郎。他依然會活用他。由這一點資本。不難攀到縉紳的最高階梯。他的祈求之熱烈。並不亞於丹梯祈求記憶呢。

短篇小說 矛盾

(孔番荏)

飽嘗了人世的險惡。判前個只剩下悲傷頹喪的心靈。生之意義。我是從崎嶇而別嫩的觀點上。深深地感到一種極其矛盾的象徵。

飽受着身世的淒涼。環際環境的蹉跎。又承蒙着造物盛意。在這個短的廿二年的人生命過程裏。我是不幸的倫到如今。我又幸運的得達如今！

當我的生之火正在熾熾。我是奮勉地追求那人生的幾境動業。名譽。黃金。但曾整個的占據我放大鏡裏的胸情。用那時的心標來擬像現實的如今。已枯的淚泉。恐怕早爲失望取盡！然而回憶到那點燃死寂的家庭。諳條得衣食難周的環境。孤苦零丁的情景。則現實的如今環超過當時迷幻中的夢境！那麼。我而今。也應具相當的笑影！翻閱個人的生命之頁。我是不斷地在黑暗的週遭裏掙扎着向理智的光明之途前進。無如。盡我的生命之力。也難窺到希冀中的端形。也許環境的圍牆是堅而難攻。也許是我的生命之力太懦弱無用。也許是應完全歸咎于社會。因爲他領導着搧動着。這種矛盾的現像來造成廿世紀初期的紀錄。

自己也曾計劃過應循的路程。可是事實是無論如何與心理矛盾的。常常向歧途進行有時。理智很果斷的命令司行動者行動。可是。行動常是反理智的行動着。這知行的矛盾。思想與事實的矛盾。具畸形的發長着。這個中的滋生。的苦。痛青年應當格外的容易體貼到。

錯愛該死無疑義的是革命情緒的矛盾者。倒戈者。在自己負有希望。對國家負有使命的知識階級的青年。尤不應糾纏的淺入愛的羅網而影響人生的出路吧？然而。矛盾似乎是人們不可遏止的本能。越是有爲的青年。越冒將青春的熱情。盲目的付與那虛僞的隨波逐浪的拜金主義的少女柔情。這不景氣的犧牲物。不知貽害了若干青年。迷誤了幾許春光。影響社會的未來到若何程度。

這也是矛盾的一幕。

因爲與她的哥哥是莫逆。所以與她也由認識而莫逆。事實是如親兄妹般純潔的莫逆。理智。也應是純潔的莫逆。而且如她從任何的方面看——完無與自己站在同一水平線上的資格。但是不諒解于一般近視眼的人們。常有嫌疑的輿論。在反對現社會原有設施的自己。原也不値注意。那知。嗣後。與她不期然地竟產生一種非愛非情似戀似恨的錯誤的關係。于是更引起旁人的懷疑。至此乃藉了某種的機會。決絕的不與她接觸了。我不能不配我理智的勝利。竟能將女人的偶像燒成灰燼。讓生命的活力專心邁進！我欣喜已在光明的旋幟下。贏勇的將出路決定。

情感又生矛盾現像了。終日若有所失的無所適從。我正在情感與理智的矛盾裏掙扎。我相信我這悲傷頹喪的心靈。定可以免去未來的酸辛再來侵淩！

這煩悶青年的青年煩悶啊。我是從矛盾的生之意義裏深滅地感到。我想假使文藝是受着內心的要求衝動的壓迫而發生出的一種不得不寫的生命之流的純粹感情。那麼。現在青年的文藝。必是屬於這種矛盾人生的矛盾文藝。

二〇。五。二十四。下關

易經引義

用拯馬壯吉

初六非有濟渙之才。順乎九二。故其象占如此。按初六在渙之初。渙猶未深。如人身之病然。當其初犯。從而治之。不必和緩。亦可脫手以愈也。拯之者。救治之義。如人之溺於水者。方其落水之始。本無性命之憂。岸上有人見之。急救之。急援之以手。則此人也。立時可以得免。渙之義亦如此。譬之一國。因政令之不善。使民之不時。而人心漸形離叛。其駭兆之發現。必非一朝一夕之故。大半負責任之人。自信力過當。以爲我之所爲。反心自問。無一事之不善。民自不能不渙。我之威力。非常之大。民必不敢渙。即使眞渙矣。我有腹心干城之軍隊。人人爲吾所用。可以征服此已渙之民。面使之終於不渙。有此種種自在之力。自恃之心。則人民之情況如何。向背如何。久已不屑察之。自然無從知之。民之心渙散久矣。有責任者又忽視之如此。輕視之如此。豈非終於渙而已。且將釀成國之大亂。面必不可救。又將誰怨之乎。

若初六之爻。則正與此大相反。不但用拯而已。馬且極壯。如人之將溺。我早已防之。不惟防之而已。臨時已預知之。又有極壯之馬可用也。乘之而急趨水濱。援已溺者之手。而使之不至於溺。猶之拯已渙者之心。而使之不至於渙也。其見機也早。其爲勢也順。得助也。又非常之壯。有國者得保其國。有身者得保其身。夫又安得而不吉。馬者在人。比喻何等。比喻剛中之才也。有治國之責任者。在一極尊之位。有施治一國之權。非一手一足之烈。可以成功。當然用人。所用者何人。則民之向背。國之治亂。可以於是乎覘之也。陰柔小人。心不可測。惟恐國之不亂。此不能助我拯民也。惟有英傑之君子。以剛中之才。爲我所用。必能盡其力。而見其功。渙之初也。久已知之。知之必思所以拯之。在渙之始。成功必矣。故吉。

偵探科學 (十一)

中孚選譯

凱旋諸將士樂中生悲 貞操帶促成鑰牡發達
醬油店竊犯由驗尿因得捕獲

盜賊對于開鎖一事。頗爲精巧。巴黎方面的盜賊們。考究出來一種萬能的鑰匙。按照所謂的鎖頭的形狀。可能隨時變化。必能符合。西歐美人對於鑰匙的知識。不是一朝一夕得來的。在西洋歷史上著名的十字軍遠征。當出征以前。恐怕將士們的妻女不貞。於是將士們的妻女。都關上一條貞操帶。貞操帶的鑰匙。由各出陣將士携去。可是受貞操帶束縛的妻女們。數年中感覺非常不便。已是忍無可忍。經苦心研究的結果。造成巧妙的鑰匙。隨時可以開關貞操帶的鎖。及至聽說丈夫要凱旋啦。在凱旋以前。仍舊把貞操帶關上。在凱旋歡喜中的將士們。有未注意到這件事的。也有竟把這件事情明的。此等凱旋的歡喜和發見鑰匙的悲哀交集諸人的思索。以及在將士出征以前考究鑰貞操帶諸人的頭腦。對於今日鑰匙的發達上有多大的貢獻。這是不容置疑的。

先年日本金澤市某醬油店。鬧了一次盜賊。當時從頭至尾按着科學的學理推測。幸把這賊人逮捕。這個賊人來去的徑路是跳過內部高牆。直入店內。首先把屋內桌子上的自來水筆拿起來放入懷內。解開褲子小便後。到店主人夫婦的枕下。由保險櫃內盜去現金三百餘元。即時逃走。惟在入門以前。他曾在牆下大便一次。按盜賊在偸盜時大便。據日本迷信的說。意在日後不能犯事。此係一般的行爲。按上項情形。據理推斷。自跳牆一事觀之。賊人係身輕者。或是建造房屋的木匠。及其他善於登高的人。自竊取自來水筆一事推測。賊人決定是青年人。賊人在屋內小便與在外邊牆下大便。兩者用意不同。在屋內小便。近於一種證據。推測賊人不是有糖尿病。就是有淋病。或是患有必須飲用利尿劑的病症。當時爲求得確實。遂實行檢尿。結果。證明尿裏有顯著的糖分。順便又檢驗牆下賊人撒的糞。判明吃的是肉類和豆腐。於是想這賊人吃豆腐。必是因爲患糖尿病。在保險櫃上的手紋。因爲事後有多數人上手。已是不清楚啦。然而在電燈泡上。可留有指紋。從電燈泡上的指紋一考察。這個賊人並不是前科者。由此知道這個賊人是「青年人。不是前科者。是建造房屋木匠之類的人。是糖尿病的患者」。同時向市內各醫師家中調查符合上項諸條件的人。結果在某醫師處發見其人。當經逮捕。檢驗指紋。教與電燈上的遺留指紋無異。認定該犯人。實係眞正犯人。此醬油店的被盜事件。因得解決。(未完)

均被這爭强心戰服了。讒走進這康莊大道。想不致再有什麼時礁發生。不料在這坦途之上。竟有了歧路。令人徘徊莫知所措了。茲將這進退各點。據陳台前。指導一光明的道路。

余遠家三千里。雖博得升斗之資。既不能車馬以迎養。自不易年月之探省。此次省親。白髮慈顏。滿眼熱淚。爲愛兒孩見之心制止。頻行嘘唏相嘆。囑時回省。吾相見不多得也。子情深。予何遑違于一。寒北天寒。涂涯地遠。既不能迎親。勢難帶家。紅顏寒蟬。異地孤人。殊感缺乏人道。少年夫婦。嬌小兒女。處處牽情。有不容不令人氣短者一。家非富有。可稱小康。受年荒之逼迫。金融之影響。勢漸冷落。兄弟雖多。無整理之人。余雖非材。尙有振作之意。須人監理。不容袖手者二。世風不古。冷暖未均。官場之生活。若非有權勢之援助。親友之介紹。欲得一名目。實難倖獲。余本平民。既少援助。尤乏長材。苟捨此而去。恐無吐氣之地。不能不顧慮者四。現充職務。事務單簡。到蒞開。相隨舊居停三年之久。感情融洽。待遇尤厚。如果辭去。感情不無少減。再過長官。能否如此之投。心實惴惴。不敢預定者五。設辭此職辭去。另行圖謀。能否繼續他就。果能有事可就。差位之大小。名目之差异。不敢言必。亦事先應考慮者六。縱上去留六欵。利害參半。左右維難。煞費心思。終日悠悠歲月。可幾時得了。現在自己之財力已竭。解決之辦法無出。謹具區區之意志。敬佇先生之指導不勝盼祝順頌撰祺

漂零歸西客頓首

(記者答)就你所述的情形而論。你很可在家整理一切。事奉老母。原來熱心名利。也有熱心名利的壞處。倘或不廣衣食。又何必奔走官途受些激刺苦惱呢？

一個舊式婚姻者 想補充所有缺陷

(治心)

貞。她是良家女。她是一個純潔的姑娘。雖說不是一個千金小姐。也可說爲不是一個蠢貨了。但她從歸我之後。我終抱着不滿。因她目光短小。知識簡單。對於女子之教育。家庭之組織。終無若何之表現。可是這也難以怪她。因爲她是一個舊制家庭的姑娘。對於新的知識。可說是一點也沒有。所以每日除做些女紅外。其他一切。是什麼也不懂。就是敦倫那一節。若非性中的事情。恐怕也都不知道了。

自從父母之命。媒妁之言。嫁給了我。她仍是渾渾噩噩的。做她那羲皇上世的人。至若性情兒溫柔。態度兒沉靜。可說是一個近乎三從四德的女子了。不過現在社會所需要的。不是這樣。我所需求的。也不是這樣。社會所需要的。男女平等。作事獨立。我所需求的。是態度活潑。舉止大方。對於子女。教養兼施。對於家庭。當仁不讓。諳個人之性能。使知識之發展。那才滿足我的希望呢。不過我所希望的。適得其反。眞可說是啞子吃黃連。有苦說不出了。從這樣看來。舊式婚姻。是有多末不相合呀？求好的我。是有多末不如心呀？有人說。你得那樣一個幽閒貞靜的女子。難道還不知足嗎？我可說太也不知足了。因爲知足的地方。還不止前邊那幾樣呢？因爲我常說。男婚女嫁。偕老同儔。不得取一個如心嗎？不得找一個合式嗎？假如結交了一個朋友。心志不合。智愚不等。可能與他相處嗎？所以我們男女同胞。要想心志相投。伉儷情篤。對於婚姻問題。是不能不審愼的。

我是一個失意者。我是一個過來人。所以對於未婚之男女同胞。是不能不警告的。但是對於自己心情不隨的地方。能不能有辦法呢？想讀者諸君。對於這個問題。實有研究的必要。但我對於這個辦法。並不是離婚。因爲子女二三。未遂婦道。本無離婚之可能。不過有一補充知識的辦法。補充知識。使她入縣民教。受點教育的知識。學點縣裏的人情。以改進前此古板。依賴。一切的惡劣性。然後。子可教。而家可齊矣。而天下可平矣。

(記者按)這樣想法。補救已婚者缺陷。實是一個重要問題。我想讀者裡邊。必有人來與你研究。

○　○　○

短篇小說 在悲哀中

(續)　(汪曉光)

『噫！人窮志氣消！不過欠她六塊錢的房租。便要忍受這鐵板一般的臉孔。唉！母親呀！』他把手狠狠地望桌上一拍。

當樣說了之後。他在無聊賴的把頭埋在桌上。彷彿這麼一來。他的『母親呀』三字引出的廢熱淚。可掩飾下去。不至給屋門口一部滾車放出怪不好聽的聲響後。走廊下便發生得得的皮鞋聲。由徵而重的跟着數聲很粗燥的扣門聲。送進耳耳鼓來。他定了一定神知覺告示他。穿得得的皮鞋和先扣門通知對方的。總是洋化的青年。於是他說了一聲『Come in』。他便立起身來打算開門。他還沒走到門前。房門已大開。一位穿得很標緻西裝的大少爺。在門口聳立着。他說了一聲『密斯托林。請進來』。那大少爺樣的便帶他話聲走進來了。

『密斯托李。你那部以前不肯賣的英文XXX集。現在也願賣了。是嗎？』那如木雞般立着的林。開口便這樣不客氣的問。臉上現出的傲慢的神氣。簡直可把他衣袋中的錢票數目。也表現出來。

『是的。受經濟壓迫不住了。不願意也要賣呀！』他忍聲吞氣的好像乞憐似的答覆。

『好。要多少錢？』

『我的告白上。不是寫明了嗎？還是以前對你說的那麼多』

『太貴了吧？少算二塊錢。給你二十元整數。行嗎？』

『好吧。咱們都是同學。馬馬虎虎』而很勉强的說出這背心的話後。便伸手去接受鈔票。然後再把桌上放着的洋裝書。拾在一堆。完全遞給那大少爺査看。最後拿一根繩子束好。自己提着。遮遮掩掩的跟給房東太太看見。緩步輕聲的跟着那姓林的出門。看住他跳上汽車。看住自己書跟着車嗚嗚地飛跑。

他回到臥室裏。做出很瘋狂的壯態！把桌上的兩張十元鈔票。笑迷迷地放到胸上壓了一壓。很恨地又擲到地上用雙足去踩躪。他心中暗暗計算如今有三十七元！非藉吐吐氣不可！於是破例的提高嗓子。呼喚房東太太出來。

房東太太照例的要遲延幾分鐘才動身。照例的懶洋洋地走向房裏。他相信到他那裏去。照例的得不到什麼好處。不是問長問短。便是要兵要彼。所以她進了房間而他還沒有開口的時候。照例臉上的皺紋裏。藏備了卑夷和傲慢的氣象。(未完)

社會上出風頭 人的鳥瞰

(續)　(郭濂甫)

不但總裝滿高尚爲的樣子。—可—自然也有由心不欲作的—可是陰後却託人操縱呢？

我們固不必熱中。

可也不必一味清高。

假清高呀。

只是自詡奸囚的曹操。

有志的青年！

應當直上雲霄！

振翮拔毛！

不必呼！作那假清高的無聊！

去彷世間的政治大老。

快上光明道上！賽賽跑！

何須有事無事的。

作無味的糟糕。

(癸)第十條—奢華人。

奢華的對象。爲有錢。自不消說有勢也會有錢。可是也不一定瞞有錢人。就不出風頭。因爲就不出這奢華的風頭啊！因爲他會騙我！很不待說。奢華人是出風頭爲目的！一般女學生們！尤其是來自田間的女學生們！也一樣跟名門閨閣之家底太太小姐們！一樣的奢華！據我的朋友李君(名未便舉出)—曾任某女師講席—經驗說。一個女學生的用度。至少一年得國幣五十元消費。我初聽。還不以爲然。到現在。我才知道李君說。還是少。就事實告述我們！一個月使用四瓶雪花膏。總算不稀奇吧！就拿雙妹牌說。一瓶四五角四瓶自然是一元八角。若是菜莉膏。和鹿德雪花膏。又什麼雪花精啦。白臉素啦。恐怕四元也不足！以及南花粉啦！每月再拍上十盒九盒！恐怕就這一筆粉錢。也大有十。八。九。元之譜！因此外那檳香粉啦！巴黎粉啦！爲這害不止。什麼去疙瘩水。金鶴香油。潤髮精。口玫瑰頭髮油。鶴頂紅的胭脂啦。眉眉料啦！……具作者生在貧家。(未完)

讀左氏傳至公子重耳出奔處有感因作詠史五首

(修春圃)

▲寺人戰袪

蒲邑何須指。狐裘歎尨茸。置薪原有意。墳地本難容。天意啓晉國。人心誰適從。踰垣斷袪日。鬼脫無形蹤。

▲季隗待年

公子車功業。可嘆惜妾身。心愁顏補老。鏡暗室生塵。插柳紀年月。因風道情親。何時覩使節。重與調香勻。

▲野人與塊

衛國驅車日。郊原饑餓侵。公侯應有土。野塊勝黄金。人賜是天賜。無心若有心。他年過五鹿。此子何由尋。

▲姜氏醉遣

姜女尙賢德。蠶姬徒滅身。四方應有志。三十更上人。玉觥浮馥醴。金盤羅異珍。醉中去卓草。後醒侯漫相嗔。

▲負羈饋璧

觀浴太無禮。饋飧應有因。玉盤藏白璧。羞味盡殽珍。霸業誰先識。奇才賴信臣。可憐曹國士。不及一婦人。

感懷

(七律)　(修春圃)

負劍壯遊意氣橫。書成十萬千公卿。食魚彈鋏功名晚。投筆封侯文字輕。腹有絲綸經國計。身無鱗甲濟民生。男兒悔不請纓去。好乘長風破浪行。

負笈讀經二十年。功名事業兩茫然。文章遊世人共棄。歲月逝川詎可憐。已學上書憂漢室。敢言獻賦希先賢。聞鷄猶起舞中夜。如遇乖生合執鞭。

遼寧省立第三高中招生

名額 文科理科各五十名

資格 初中畢業

報名 (校址)(北陵) 七月一日起至十二日止 一簡章函索即寄須附郵票一分

手續 交四寸半身像片一枚報名費一元及畢業証書

考期 七月十五十六兩日

考試科目 文科黨義國文英文數學史地 理科黨義國文英文數學理化

費用 錄取後先交學費四元預備費五元

臨時大賽馬

入場彩券 每日開彩 頭等金壹千元(商品券)壹枚 貳等金參百元(商品券)壹枚 參等金百元(商品券)壹枚 四等金二十元(商品券)拾貳枚以內

開催日 六月二十日(星期六) 廿一日(星期日) 廿二日(星期一) 廿六日(星期五) 廿七日(星期六) 廿九日(星期一)『雨天順延』

勝馬投票券 金五元、金貳拾元之兩種、於大連星個浦競馬場

社團法人 大連競馬俱樂部 電話三二一五三番

恭頌 德政

駐熱陸軍騎兵第十九旅旅長石公寶廷三十一團團長宋公世榮二營營長劉公子步五連連長王鳳山六連連長劉振普七連連長于 德政

查赤峰圍境北昌營步屯約及附近等地處邊陲人煙稀少盜匪依爲窟穴之藪因之匪氛猖獗出沒無常雖經駐防軍隊剿捕然皆出沒彼竄商民皆不安自民國十八年旅軍十九旅旅長石公寶廷三十一團團長宋公世榮來赤駐防以來賦性仁厚愛民如子[illegible]公園[illegible]鷄犬不驚[illegible]業四野稍平歌功[illegible]民感激大德[illegible]登報端藉伸謝忱

赤峰商民代表 楊毓峰 李子森 錦元當 敬信堂
赤峰縣步屯約商民代表 趙國衡 敬邦源 赤峰縣公家地約商民代表 閻承三 趙履中 高義公 鄭松齡 湯吉一 張振九

辦理民事刑事商事並海事審判顧問等法律事項手續特別迅速如蒙惠顧無任歡迎

大連市薩摩町四十五番地

前大連汽船會社天津支店長天津日本租界居留民團總辦 法學士 海事審判顧問 松本文三郎

電話六八七八番

浙江省杭江鐵路工程局通告

査本路杭州至尖山一段業已售票營業並定於七月一日通車至諸暨自此而上經義烏金華等縣以達蘭谿一切工程正在積極進行之中亦將計日通車所有各站站長及車隊長等職缺額尙多亟應預儲此項人材以備及時任使凡有下列資格之一而年在四十以內體力强健願來本路服務者請注意後列各條

待遇 站長月薪國幣六十元至一百元 車隊長月薪國幣四十元至八十元

資格 一、大學或專門學校鐵道管理科畢業曾任國有鐵路站長車隊長三年以上者 二、中學畢業曾任國有鐵路站長車隊長五年以上者 三、曾任國有鐵路站長車隊長八年以上并曾經學習電報收發敏捷者

登記手續 一、畢業證書 二、服務證書 三、詳細履歷(須註明現在及永久住址)二份 四、本人最近像片(四寸半身)二張 以上各件應封固雙掛號寄交本局車務股經審査合格者即予登記並將證件先行寄還俟有需用另行函約其不合格者並將證件履歷相片等一併退回本人

瀋陽電影院

四經路 七緯路

六月廿八日至七月一日(星期日至星期三)連演 天一

『飛天艦隊』男角弗羅羅『歐戰大觀』十本 愛都麗主演

大明星羅達西 女明星廿明合演

香艷風流 宮闈秘史

風流天子

佈景	金碧輝煌	打破君王迷夢
劇情	雍容華貴	存神君子好逑
	溫柔鄉裏	足千秋
主角	香艷風流	何必澤流九有
	情深似海	論甚金蓋奪禁
	一流明星	無非狎妮
	名震天下	監牢
表情	熱烈細膩	有情不遂
	滑稽諧謔	史無敢 皇帝不如 不要

下期開映　爲他人作嫁衣裳

電話四五三三

懷除民[illegible]增修[illegible]義廟[illegible]形捷實呈請省政府備案外用特登報端希週知 本溪縣鐵利山道山廬至順啓

盛京時報大連支社 電話二一九六五

廣告

民感趙公[illegible]之德無以[illegible]特登諸報端以彰德政 新民七區農民張永昌 張永佳同啓

最新理化學 應用經濟的 優良製品也

總代理店 寺庄洋行

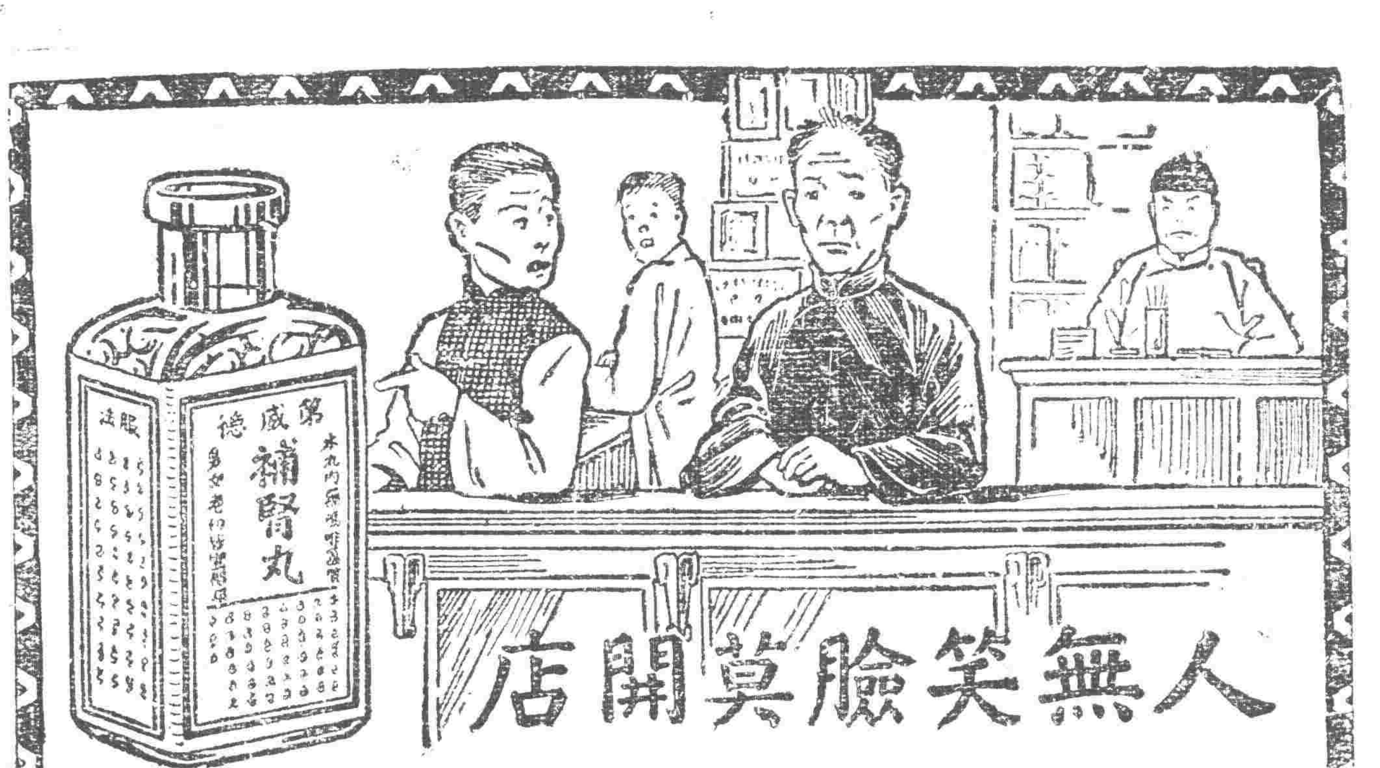

人無笑臉莫開店

「人無笑臉莫開店」。此商場交易中之一大祕訣也。設或因腎經虧虛，血液不潔。勢必愁眉苦臉。令人一見生厭。一人如此。滿座爲之不歡。而全店營業亦大受影響矣。

須知腎爲澄清血液之所。不强，則血不潔。血不潔，則背痛，腰痛，骨痛相繼而至。根本治療。惟有從補腎下手。正告、諸君。速服第威德補腎丸。此乃唯一補腎聖藥。各大藥房均有出售。

第威德 補腎丸

中國銀行特種存欵廣告

南北滿各分支行

邇年以來政局杌隉鮮有豪識經濟組織迄未完備即無普遍全國大規模之儲蓄銀行又無信用鞏固之人事保險公司民衆方面每苦於儲蓄之無方而金錢之浪費在所難免矣今也訓政伊始風尙趨重穩健企業須由正軌本行爲補助社會經濟之缺點培養民衆節儉之美德起見於此特種存欵五種皆已舉辦存戶有還移皆可就近撥轉無論數目多寡均可隨時存儲不惟利息優過度時期添設厚即期限長短亦盡可自由小欵零錢用之不覺其費日積月累全是立業積金邦人君子盍興乎來茲將五種存款概略分列如左詳章函索即寄

特種活期「零星儲蓄」

以平日樽節所餘之款零星儲蓄積少成多可作下列等項正用

零存整付

企業治產　婚喪儲蓄　失業預防　娛老基金

預計將來有正大用途於平時分期預爲存儲以備到期支取一筆巨款者宜採用此種儲蓄　如每月存洋十元繼續存十五年到期可得本利四千四百八十五元四角二分倘再延續十年提用不再按月續存可得本利一萬三千〇八十七元七角九分

整存整付

企業治產　婚喪儲蓄　其他基金

凡籌有整欵未至應用時期不欲動用或學校會社基金及其他企業公積金不動用者均宜採用此種儲蓄以期滾入利息愈積愈多如存洋三百四十二元十年滿期可得本利一千元如存一千一百七十四元二十年滿期可得本利一萬元

整存零付

養老年金　女子學費　遺族卹養

預提一筆整欵備作將來用途分期支取者宜採用此種儲蓄如存一百元十五年後開始付還每年分二十次繼續不斷平均付還本息四十一元七角共付可付二十年如存洋五百元十年後開始付還每年二次每次可付還本息一百二十二元〇七分共有二十次

存本付息

養老年金　子女學費　遺族卹養

凡欲存本不動而以所得利息以備按時支用者宜採用此種儲蓄

又城內設有倉庫兩處日站設有倉庫一處專做皮張鬃尾及貨押物欵事手續簡便利率從優如承惠商請至敝行接洽辦理

天然清補丸

衛生試驗所化驗部 海關化驗無毒通行各省

（一）有白面白丸鴉片嗎啡針等嗜好者服之立見奇效小癮三盒大癮六盒斷淨隨吸隨減負責身爽多食無痛苦無効原盒退欵

（二）凡有癮人多因煙毒作祟全身欠爽及大便乾燥不思飲食夜睡不安不能早起以到濁氣不昇濁氣不降氣血不能流通面帶煙容久之發生一切疾病如服此丸立見奇效如不信請先試用

（三）無癮人服之可亦清補身體寬胸順氣利大便加飲食即小兒心煩痿人化服十丸病亦立愈有服過此丸者定知言之不謬

每盒二百〇七粒。大洋一元。半打五元五。一打十元。郵費一盒至一打二角。郵票是收不扣均備詳細說明書函索即寄

清熱敗毒 六神丹

造別家專號即此六神丹一種採用地道京牛黃川射香眞梅片眞正藥料不傷人則少許藥品豈能立時見效如若不信希望各界先爲試用

凡藥少而治大病者無貴重藥品豈能有效若敝所製造藥品抱定宗旨純用

主治各症於下　時邪瘟毒　咽喉丹疹　喉風喉癬　雙單乳蛾　疔毒對口　癰疽發背　腸癰腹疽　乳癰乳岩　小兒急驚風　無名腫毒　兒童各病

每瓶壹百六十粒每付十粒洋壹元

總批發 天津黃緯路東首　閻氏製藥所　志雲翔

駐遼經理處 城內鼓樓南　[illegible]

哈爾濱道外正陽街西頭　營口大平康里　吉林哈綏路馬橋河新聚興堂　新民縣大街裕泰公　長春商埠四馬路泰和藥店　瀋陽平康里恩順和　四平街驛同義和

馮氏戒煙救苦金丹

商部註册　靈芝商標　天津

中央衛生試驗所化驗全國禁煙委員會張主席題贈（除惡務盡）　展覽會得特獎（一百分）

天津特別市

衛生局化驗註册　▲社會局出示保護　▲由西省府核准備案　▲天津警廳化驗註册　▲太原警處出示保護　▲漢口警處核准備案　▲上海商會給證獎勵　▲風行海內六十四年（本堂自清同治七年設立）

此丹專戒嗎啡海洛英等毒　及鴉片煙癮輕者一付用十天重者三付分兩星期用均能和平不吐不瀉　痛苦毫無於不知不覺中斷淨　日飲食驟增精神煥發已呈各省官廳化驗註册　復經天津煙台濟南河間黃沙河安國昌黎無錫　宣化涿鹿紹興等五十七處拒毒會試用成効卓著　戒除者指不勝數收到各處謝函証明書　▲前曾逐日在天津各報披露每付僅收回藥本　現洋一元本堂爲補助拒毒起見　如蒙各縣拒毒會函購者價目尤格外克己以盡濟世之心外埠函購加寄費八分或用

郵票一百十分替代

附郵票二分　當即奉閱

益世保胎膏

專治婦人小產滑胎一經貼之效異常　本堂發售此丹已歷六十四年　非假市上藉廣告售假藥騙錢欺人者所可比擬是以本堂備有影印功效證明錄如將此廣告剪下郵寄八分郵票即可寄奉

總號 天津法租界天祥市場二層樓上 西馬路宣講所前九十四號 峻芝堂

分號 ▲招請外埠經理處　▲遼寧經售處震泰報局

哈爾濱道外正陽四道街口歐羅巴行經理

遼寧 總經理 震泰報館 小西門外大街 電話 四二一七 三〇六七

雀斑

伯龍氏 立退雀斑藥 專治

雀斑酒刺　汗斑風斑　血熱疙疤　確具特效　定價大洋　每瓶五角　每打五元　各埠藥店　藥房洋廣　貨店均有　經售　通函購買因包裹過小一次至少須購半打郵費不加

遼寧鼓樓南 永年西藥房（監製發行）

(5)

清血解毒 喜肥力

凡人之生長皆賴乎血液之週流而血液之週流乃所以健康肢體舒展氣管之關要也故血液稍有虧損體質因之衰弱敵染力繼之而減少外毒遂乘虛而入即醫書所謂血勝毒則敗之血敗毒則勝之實斯理也然毒性不一毒質各異論毒之最烈者莫甚於花柳毒也輕則害及終身重則傳遺後嗣設治之不善即有性命之虞凱輯氏兄弟大醫生洞視斯情實難袖手故採選上等清血解毒藥材經專門化學藥劑師提取精液毫無雜質藥性溫和而不猛效力宏富而不燥爲達和者易於飲服質係清血藥之一大王也凱輯氏兄弟大醫生聖藥喜肥力係清血解毒無上之佳品此藥功能清理血液洗除週身之濕毒及諸種潰瘡使病者添置白血球增加敵染力發達筋肉活潑血液專能滅逐毒質使毒循序而出不遺根基凡服此藥者定能脫離病域而登壽世非虛語也　凱輯氏兄弟大醫生內服清血解毒喜肥力

主治　淸血解毒除濕化瘀。皮膚斑點。梅毒瘋瘡。骨節痠痛。痔瘡咽喉鼻睡。升頂歸後。梅性疥瘡。遺毒腳氣。毒性結核。軟硬疳疾。血分不清。虧氣虧血。男婦各種。白濁淋瀝及婦女花柳梅毒等症。或毒性不孕。或因毒閉經。或梅毒化胎。或子宮作潰。或毒串終身不孕。赤白帶下。月信差前差後或終日淋漓不止。以及脫落毛髮。頭毒痔瘡喉痛音啞。毒染耳聾。或梅毒入骨。一經服用。百毒俱消。血液立清。元氣恢復身體健壯之而預設無病用之預防。或疎似之毒症。及直接傳染。間接傳染。均可服用。故西人每以凱輯氏兄弟大醫生聖藥喜肥力均贊爲清血解毒誠哉斯言也。

中華代理店

北平 各大藥房均有出售
天津 各大藥房均有出售
通州 心順成　營口 萬順成　營口 義順成　綏中縣 東和堂　錦縣 大增堂　錦縣 福金生　山海關 大藥房　秦王島 永織昌　山海關 公和祥　唐山 福興堂　煙台 德昌堂　興城 仙之堂　旅順 大德堂　旅順 義藥局　金州 天和堂　瓦房店 天和祥　呼蘭 榮和堂　海林站 河東祥

遼寧日站 恒濟堂　遼寧北市場 恒濟堂　遼寧 中西大藥房　遼寧 和盛泉　遼寧 裕慶德　遼寧 大吉祥　遼寧 萬生堂　遼寧 同利生　公主嶺 三合公　四平街 天德堂　開原 德祥原　遼寧 義和堂　營口 中西大藥房　營口 義興成餘記　營口 洪春堂　營口 天和堂

千金寨 德泰興　梨樹縣 天德堂　本溪湖 春和盛　安東 仁盛東　安東 福興東　鳳凰城 大德生　蓋平 盛春義　大石橋 樂合祥　海城 德增福　大西關 廣和堂　大連 天和藥房　大連 泰樂藥房　西崗 西藥房　大連 華西藥房　烏凡 晏盛發祥　橫道河子 天合堂　熊岳 新泰興　范家屯 德慶和　溝幫子 廣生堂

北鎮 福陞永　吉林 寶升堂　樺甸 天益堂　吉林 瑞發祥　吉林 育生遠　吉林 順義堂　吉林 天益堂　吉林 世德堂　吉林下九台 世一德堂　長春 世一堂　長春 天和堂　長春 同德堂　城子街 長裡慶　洮南縣 德慶仁　長春三馬路 中西藥房　雞冠山 德厚興　張家灣 德泰增　鐵嶺 合長義

雙城縣 世昌增　雙城縣 世一堂　廣台 大同仁　阿城縣 世昌永　江省 藥商行　泰華西 德和鋌　一面坡 萬升瑞　昂昂溪 育春堂　安達站 德泰祥　公主嶺 德茂盛　滿洲里 錦和彩　呼蘭縣 復合堂　呼蘭縣 和發福　綏化縣 聚德西　綏化縣 永生藥房　富錦 廣和發　富克錦 天德堂　佳木斯 天德堂　西集廠 百工藥店

通河縣 同發德　甜草崗 新來春　濱縣 洪泰成　巴彥縣 同發廣　巴彥縣 信記書局　海倫 天益恒　海倫 久達長　拜泉 華昌照相館　拜泉 英美煙公司　望奎 新藥房　豐樂鎮 中西藥房　大來縣 通聚成　海拉爾 衛生藥房　寧安縣 洪順堂　寧安縣 永生堂　寧安縣 振興堂　寧安縣 瑞生堂

鐵嶺 福合盛　八面城 德慶同　遼源 德會慶　遼源 歐美西號　雙城堡 永德堂　大沽 義和文記

設無處購買請將欵寄至北華行哈爾濱道外泰華西藥商行即奉上不致有誤價目每瓶洋一元五角每打十一元五

遼寧 代理店 大成大藥房 南樓鐘

仁丹

小包 二十粒袋
中包 六十粒袋
特別包 三百廿粒袋
大包 四百廿粒袋

强健胃腸

今日此時易於遲鈍之消化機能速宜促進豐富活力再無如常用仁丹之絕大功效

振刷精神

今日此時辨事運動家族偕遊而欲解倦勞防氣喘再無如常用仁丹之絕大功效

舒暢心身

今日此時於人叢聚集或酒席場中乃欲治頭痛眩暈解酒醉再無如常用仁丹之絕大效力

主效

中暑傷寒　腹痛吐瀉　頭痛目眩　食積不消　水土不服　時行疫疾

謹防假冒

近有奸商羨望我仁丹之盛名假冒商標劣藥售出頗多賜顧諸君認仁丹商標並森下博藥房字樣等庶免受欺瞞